TRACTATUS VARII
De
PULICIBUS,
Quorum Primus exhibet
Diſſertationem Juridicam
Opizii Jocoſerii
De eo, quod juſtum eſt, circa Spiritus familiares Fœminarum,
Hoc eſt
PULICES,
Item Appendix continens varias quæſtiones Miſcellaneas de hoc Spiritu volatili.
Secundus
Laudem & defenſionem Pulicum, ex Maſenii Exercitat. Oratoriis deſumptam.
Tertius
Vituperium & Damnationem illorum ejusdem Autoris.
Et Quartus
Flochiam Greiffoldi Knickknakkii ex Floilandia Cortum Verſicale de Flois, Schwambus illis Thiericulis, quæ omnes fere Menſchos, Mannos, Weibras, Jungfras, &c. Behupffere, & Spitzibus Schnabilis ſtesthere & beiſſere ſolent.
Utopiæ Literis Alphabeticis.

felix Oſele

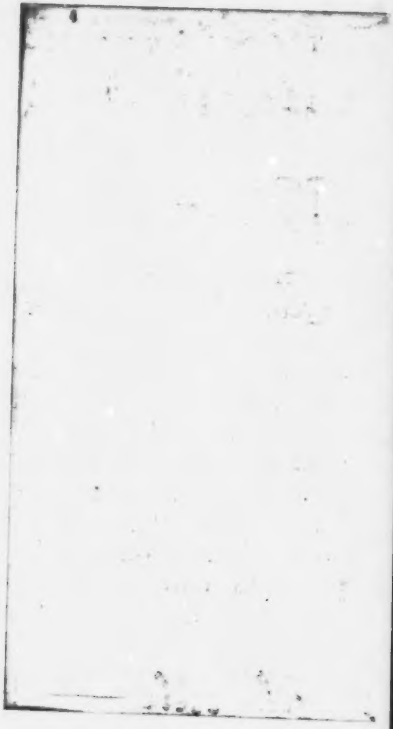

ECce Tibi, benevole Lector! materiam de Pulicibus Quæſtionibus Theoretico-Practicis rarioribus adornatam, variis variorum Dicaſteriorum Præjudiciis auctam, rationibus tam dubitandi, quàm decidendi amplificatam, facultatum celeberrimarum reſponſis ſolidiſſimis firmatam, & ex principiis tam juridicis,

quàm Moralibus depromptam, lectu jucundiſſimam, quam æqui bonique conſulere ne dedigneris, & Compilatori favere pergas, qui curioſas ejusmodi materias in poſterum (ſi hæc ad palatum fuerit) in Lucem edere haud intermittet.

OPI-

OPIZII JOCOSERII

DISSERTATIO POLITICA

De eo, quod juſtum eſt circa Spiritus familiares Fœminarum.

Hoc eſt

PULICES.

Opizius Jocoſerius

PRISCILLÆ CAPITONI

Virgini Chariſſimæ

S. P. D.

ETſi noctuas Athenas, *juxta illud tritum, ferre videar, qui, præſertim menſe* Auguſto, Pulicum *ſemper auctore;* Pulicem *Tibi offerre audeo; nihil tamen de Tua facilitate mihi metuo, cui (credo) copia divitiarum Tuarum inopiam favoris non pariet; hac ſpe freto, quod magis quisquàm quid, donet, huſpicies. Et, quem dono,* Pulex *eo gratior erit, quò certius eſt, eum multis paraſangis reliquorum natura abire. Nec enim mordebit, ſed delectabit & titillabit: inde & dignus eſt, qui mitiore fruatur fato, quàm reliqui Tui, qui plus fellis, quàm mellis habent, ut adeo non meæ preces, ſed Tuus & materiæ genius, etiam ſine*

Curionè, ad hoſpitalia tecta Tua aditum ei haud dubiè paraturus ſit. Sed ſatis mihi præſtas, ſi nugas meas legis: Itaque adjecto epiſtolio moleſtus magis quàm officioſus eſſe nolo: Vale!

Candidior folio nivei Priſcilla *liguſtri,*
Floridior prato: longa procerior alno.
Splendidior vitro, tenero laſcivior hædo
Levior aſſiduo detritis æquore conchis
Solibus hybernis, æſtiva gratior umbra,
Nobilior pomis, platana conſpectior altâ,
Lucidior glacie, maturâ dulcior uvâ.
Mollior & cygni plumis & lacte coacto,
Et ſi non fugias, riguo formoſior horto.

LECTORI

LECTORI AMICO SALUTEM.

ADmirandum Tibi, Lector benevole, rem exhibere animus eſt, hac tamen lege, ut venerabile frontis Catonianæ ſupercilium aliquantiſper in mare Creticum deportes, ne tribunal nobis Rhadamantheum, & ut ſeveri illius judicis *Scopulus fiat rei.* Quid ergo, inquis, ex Africa monſtri habes? an Gigantem Deorum quondam oppugnatorem audaciſſimum? vel Pythonem novum? aut Draconem horrendum, Cadmi olim prædam? Actæonemve cornutum? An forte, ut Scriptor ille Cyclicus apud Flaccum:

Fortunam Priami cantat & nobile bellum?
Antiphaten Scyllamque & cum Cyclope Charibdim?

Vel quæ aliàs ſpecioſa miracula promis? num phœnicem habes, quin genteſimi cujuslibet anni (ſi ſtupendo ſapientiæ humanæ miraculo, *Senecæ* Epiſt. 42. credimus) partum? An potius?

Parturiunt montes, naſcetur ridiculus mus?

Imò verò rem acu tetigiſti! Vilior eſt mure res, & vel S. Scripturæ *1. Samuel 24. 15.* phraſi, viliſſima: *PULICEM*, Spiritum familiarem ſexus fœminei Tibi offerimus, ſub incude Juridica vapulantem, & cultro non Medicorum, ſed Juriſconſultorum anatomicè diſſectum, jucundo, ni fallor, ſpectaculo, & æquè ridiculo, ac ſi alaudam, vel *Regulum*, aliquot bonum curru vectum videas, quod genus eſt ſervitii cujusdam feudalis in Franconia, juxta *Speidel in Notab. voce* Lehendienſt/ Hoſpitem ergo non multi cibi, ſed multi joci deſideramus: Veni, quisquis es, benevole Lector, ad dapes & cramben, non quidem bis coctam, (nec enim noſtrum

noſtrum eſt, ut Cornicula Horatiana ſolebat, alienis non plumis ornatos deridendos aliis propinare, & contra Leg. XII. Tabb. alienam ſegetem in noſtrum agrum *pellicere.*) ſed tamen nullo conquiſitarum phraſium pipere, aut ſententiarum zingibere, tantum aliquo facetiarum ſale conditam: ita quidem, ut jocando ſervetur τὸ πρέπον. Ridentem dicere verum quis vetat? aut urbanitatem vitata ſcurrilitatis Charybdi & exceſſus Scylla vitaperabit; niſi forte auſterus Cato, è quo quis citius ignem, quàm riſum excutiat, & qui, ſociatâ ſtultitiæ ſuperbiâ, audito joco, juxta illud Mantuani: *1. Sylv.*

Sic furit, ut ſpumis ex ore cadentibus atrox
Fulmineus quoties dente minatur aper.
Sic fremit, ut frendens, cum ferrea vincula mandit
Cerberus & ſtygias murmure turbat aquas.

Arcum non ſemper tendere Apollinem, trivialí proverbio admonemur, ne ſemper ſeverioris diſciplinæ Muſas colamus. Inter ſe, ex dictamine Senecæ *Epiſt. 3 ita miſcenda ſunt, & agenti quieſcendum, & quieſcenti agendum, prout natura diem & noctem ſe faciſſe clamat.* Nec nos ordinis noſtri teſſeram abjicimus, aut Siſypheum Spartæ nobis mandatæ ſaxum, muſco obduci ſtatim patimur, ubi honeſto nos otio, vel potius negotio delectamus, & ſic triſtitiam Fortunæ inclementioris ſagittas ſecutam quaſi exorcizamus. Talia agimus cum nihil agere aut poſſumus aut volumus. Ut ſic præpoſteras improbo naſo excubias agentes mortales, quos roris tinea comeſt, & invidiæ rubigo rodit, tela ſua venenata in nos figere jure non poſſint. Tuus ergo, B. L. candor pro clypeo & muro aheneo erit contra iſtius furfuris homines, Theonino cunctos dente ferire doctos. Habeas hanc exigui & fere extemporanei laboris fœturam, non niſi meliori-

tis obſidem & ſponſorem. Defendas nos umbo celeberrimorum virorum, ſimilia jocoſa ita auſorum, ut ab æquis rerum æſtimatoribus in Cærites ceras relati non fuerint. Nota illa Senec. *de Tranq. Anim. c. 15. v. 5. Miſcenda tamen iſta & alternanda ſunt.* Et paulo poſt: *Nec in eadem mentione æqualiter retinenda mens eſt, ſed ad jocos revocanda.* Interdum & Socratem in arundine longa equitantem videre licet: & graviſſimus *Seneca Epiſt. 106.* latrunculis ludit, aut in ſupervacuis ſubtilitatem terit. Teſtor Apocolocynthoſin Claudii Cæſaris, eo Auctore editam, unde patuit omnium horarum hominem tantum valuiſſe in jocis, quantum in ſeriis. Achillis gloriam, ut tali pugna non feramus, certe Ajacis nos manet. Aliquod, ſi non omne fert punctum, qui miſcet utile dulci. Forte niſi ita peccaremus, gravius peccaremus prout alii, qui *ferias curarum laxamenta curarum, alea, luxu, venere, aliisque vitiorum contentionibus ſup-*

plere assolent : juxta illud Plinii in Paneg.

Sed apud bonum virum, bonam causam habebimus, apud malum ne quidem agemus : ut ait *Seneca lib. 4. de Benef. cap. 4.* Itaque ne prologus prolixior sit fabula, manum de tabula tollimus; præsertim cum, nescio quis, Cynthius aurem vellens moneret ex Plinio Juniore, *lib. 4. Epist. Longiore præfatione ineptias vel excusare vel commendare ineptissimum esse.* Vale, Lector benevole, & si quem Zoilum vel Sciolum offendes, meo nomine salutatum Anticyras mitte, ut ibi bibat *purgantem pectora succum.*

PROLOGUS.

AD præscriptum l. 25. verb. *Rogo plenius, quæ ad hæc spectant, attingas, quotidiana enim sunt ff. de lib. leg.* de materia quotidiana, scilicet *Pulicibus*, animalculis ita notis:

Notior ut jam sit canibus non Delia nostris,

Actu-

Acturus, ut cuncta fiant ordinè & decenter: vocis vim primum explicabo, & ab hoc rivulo ad mare materiæ ampliſſimum navigium & vela vertam, cum JCtis ſummus & prior ſemper circa verba labor fuerit, teſte Quintil. *Inſt. Orat. lib. V. cap. ult.* adeò, ut Auctore Gellio *Noct. Att. lib. XIII. cap. 10.* Antiſtius Labeo, (celeberrimus ille JCtus: *v. l. 2. ff. de orig. juris*) qui latinarum vocum origines & rationes exactè percalluit, eâ præcipuè ſcientiâ, ad enodandos plerosqûe juris laqueos ſit uſus: cui rei gemina in aliis JCtis ipſoque Juſtiniano noſtro ſacratiſſimo deprehendes.

Quæſtio ergo prima ſit:
Unde *Pulex* dicatur?

Quæſtio I.

Et licet adhuc, more ſuo, velut Proculus & Sabinus, certent Grammatici; communis tamen opinio eſt, quod dictus ſit à Græca voce πύλλ

πύλλος originem trahente à verbo ψύλλος sive ψύλλα *pulex*, quæ ratio originis adeò induxit Cælium Calcagninum, ut non *Pulex* sed *Pullex* scribendum, dictatoriè, contra omnium Criticorum vota præscribat; Nos Palæmonis vices aliis relinquemus, nec malè judicando litem nostram faciemus, *l. 6. ff. de extraord. cognit.* Alii *à pulvere* Pulicem nominatum putant, cum *pulvis* sit alimentum *Pulicis*, prout hujus sententiæ est *Isidorus*; vel melius, (quo & alludunt verba venusti carminis notissimi:

Angla, Floosque canam, qui was sunt pulvere swarto.)

quia ex *pulvere* nascitur Pulex: delicatiores enim sunt Domini Pulices, quàm ut *pulvere* sint contenti, cum quotidie deliciis & sanguine virgineo, uti fruique soleant, nisi forte *pulverem* comedere eo tempore, quo homines glandibus vescerentur, prout *ad l. 236. §. 1. ff. de verb. sign.* notare solent Nostri, quorum omnium instar

inſtar Wiſſenbachius eſſe poteſt ad partes vocans tres Poëtas, hoc eſt, teſtes omni exceptione majores, Auſonium videlicet, Tibullum & Ovidium. Ne verò, in convivio hoc fabuloſo ἀσύμβολος ſim, & mea oracula ego fundam, dixerim, quod *Pulex* dictus ſit vel à *puella* & *lex* (wornach die Jungfern die Finger zu lecken pflegen) vel à voce *mulier*, : ita ſcilicet, ut *mu*, mutetur in *pu* : abjiciatur *li*, & loco *er* addatur *lex*, unde præciſè fiet *Pulex*, ſimili derivatione, quâ, teſte Philandro von Sittenwald / Benjamin à verbo *Volo* deſcendit. Et hoc ante me nemo obſervavit ; ceu quondam apud Dn. Schippium jactabat Magiſtellus quidam ; qui in ſcribendo gloſſas ad Calepinum ; in voce *refrigerium*, loco verbi Kühlung / quod apud Germanos *refrigerium*, ſed in duas voces diviſum ſignificat die Lunge von einer Kuhe / ſubſtituendum potius ajebat Ochſen-Lung / ob ſexus maſculini prærogativam.

Qua-

Quæſtio II.

Cujus ergo generis ſit *Pulex?*

Et quamvis Grammatici ſummi, infimi, medioxumi ad unum omnes *Pulicem* generi Maſculino adſcribant, nulli tamen dubitamus ab iis divortium facere; cum quotidiana illa magiſtra experientia vel lippis atque tonſoribus notum ſit; *Pulices* eſſe generis fœminini: Dann dergleichen Thierlein halten ſehr viel von den Weibs-Perſonen / und bleiben durchgehends gerne bey dieſen Leuten / weil ſie daſelbſt nicht allein ihr Eſſen / ſondern auch ihr Getränck finden; dannenhero ſie keinen andern Brunnen ſuchen dürffen. Ad minimum hoc erit à Grammaticis concedendum, *Pulicem* eſſe generis communis, cum per communicationem ſint etiam generis maſculini. Quidquid ſit, loquamur cum vulgo, ne examen Grammaticorum infeſtas aquilas, junctis umbonibus nobis inferat, quod illi accidere videmus, qui ſe ad aurem auramque

amá; eorum non examuſſim com-
onit; & in patrios Divi Priſciani
ineres mingere auſus fuerit?

Quæſtio III.

Jnde vero deſcendat vox Germa-
nica Floey quæri poſſet?

Reſpondemus ſine hæſitantia; vo-
em illam à pernicitate, *Pulicum* pro-
rio quarti modi, dictam in aprico
ſſe: Ein Floh/ weil er gleichſam fliegt.
)uam derivationem mire confir-
iat ænigma Poëticum, nuper à for-
noſiſſima virgine H. N. nobis pro
bſidio charitativo communicatum,
: ſonans:

y lieber! rathe was iſt dieß:
s ſticht doch ohne einen Spieß/
Es fliegt im Finſtern und im Licht/
Und hat doch keine Flügel nicht/
s kennet weder Sand noch Erd/
s beißt ohn Zähn / doch mit Be-
ſchwerd/
Bey Mägden iſt es gern / und ihnen
gantz gemein/

Vier

Vier Füßlein hat es nicht/ noch eins/
noch auch zwey Bein/
Und iſt doch wohl verſehn. Es geht
in Schwartz gekleidt/
Weil ſeine Eltern ſind getödt mit
Grauſamkeit.

Reſp. Ein Floh.

Et hoc ipſum eſt, quod intendit venuſtus prælaudati carminis de Vlojis Auctor, cum ſic modulatur:

-- Qui poſſunt huppere longè,
Non aliter, quàm ſi Vleuglos Natura dediſſet.

Quamvis, quod obiter adjicimus, ſexus fœmininus antidota ſua contra illam pernicitatem habeat: Sie können die Flöhe gleichwol erhaſchen. Adeò ut omne ingenium puellarum in digitos abiiſſe videatur. Unde communis Dd. concluſio eſt, quod is, qui pulicem quàm promptiſſimè capere nequit, per præſumptionem hominis & juris putetur ſexûs non fœminini, ſed maſculini eſſe, adeò ut contra eum ad inquiſitionem poſſit pro-

procedi: prout ita in Monaſterio quodam virgineo S. deciſum memini, ubi Titius ſe coquam mentitus erat. Nec fefellit augurium; Sellæ enim Epiſcopali impoſitus fuit, quo facto omnes Veſtales clamabant: *Peſſimus habet.* Itaque protinus cœnobio ejectus fuit, quamvis per majora vota Virginum Sacrarum fuiſſe nimium clementi urnâ abſolutus. Et hoc obſervandum, cum in praxi frequenter accidat.

Quæſtio IV.

An *Pulices* jure civili teneantur?

Hæc de vocibus delibâſſe ſufficiat; *Nunc teritur noſtris area major equis?* Cum ad rem ipſam ſit progrediendum: ubi ardua & Sabbathina quæſtio in ipſo limine ſeſe offert, anne *Pulex* Juri civili Romano ſit ſubjectus? Et videbatur prima fronte dicendum, quod non; tum quod nullum exſtet SCtum, quo pulicum Respublica illud jus adoptavit; ſicut in Germania id reperitur; per allegata

gata Struvii, *ex. 2. th. 35.* tum quia *Pulices*, ut à nullis populis, ſic nec à Romanis, utut potentiſſimis, ſunt victi aut ſubjugati; quo argumento utitur Gallus JCtus, Carolus Molinæus *Comment in Conſv. Pariſ. Tit. 1. gloſſ. 5. num. 110.* ubi ſic fatur: *E Jure Romano mutuamur, quod & æquitati conſonum, & negotio, quo de agitur, aptum congruumque inveniatur, non quod unquam fuerimus ſubditi magno Juſtiniano aut ſucceſſoribus ejus, ſed quia jus, illo Auctore, à ſapientiſſimis viris ordinatum tam eſt æquum.* Sed me arbitro, magiſtraliter erit diſtinguendum: Nam in illis locis, ubi jus Romanum è Majeſtate eſt receptum, omninò juxta illud *Pulices* ibi judicandi ſunt. Primò cum omnis anima ſubjecta eſſe debeat poteſtati Principis, *Rom. 13.* Secundò, quia regulariter *Pulex*, ut acceſſorium ſequitur ſuum principale ſcil. hominem, quoad forum, & jus in eo obtinens: *arg. l. 1. §. 12. & 14. ff. ſi quadr. paup. fec.* Tertiò facit huc diſpoſitio legum, quod fi arietes

etes vel boves inter ſe commiſiſ-
:nt; ſi alter alterum occidiſſet, ſi-
uide is periiſſet, qui aggreſſor
rat, ceſſet actio, quia alter concita-
us, & quaſi defenſionis jure dam-
um dedit: ſin verò is, qui non
rovocavit, occiſus læſusve eſſet,
ompetat actio *l. 1. §. 11. ff. d. t.* ad-
e Grotium de *J. B. & P. l. 2.*
ap. 3. Unde apparet & animalia
uxta jura Rom. judicari. Quo ipſo
de *Pulice* Vaſallæ conſtat, eum diſpo-
ſitioni feudali ſtare & cadere, ſicut
Pulex monialis Jure Canonico te-
netur.

Quæſtio V.

Inde ergò 5. quæritur, anne *Pulex*
virginis vel viduæ fruatur foro mi-
ſerabilium perſonarum, ex *l. un. C.*
quand. Imper. Et dico, quod ita, cum
forum illud ſit privilegiatum: At-
que tali foro & domeſticus privile-
giati fruitur, prout de famulo & do-
meſtico Cardinalis & Legati tradit
Bonacoſſ. de Famulis, *Quæſt. 12. &*
35. de

35. de famulo Studioſi : *Idem Qu. 43. & 52.* Limnæ de Jur. Pub. *lib. 1. cap. 15. num. 13.* De foro *Pulicis* Auguſtæ ſeu Imperatricis collige ex *lib. 31. ff. de legibus.* enucleata à Struvio *ex 2. th. 11.* Dum de *Pulice* Auguſtæ ſcribo, incidit epigramma Oweni, de pediculo Aulico; ita ſonans :

Blandus adulator per totam curſitat aulam,
Principis inprimis nobiliumque ſores,
A pedibus ſic nomen habens mala beſtia totum
Infeſtat corpus, præcipueque caput.

An autem pulex monialis in criminalibus apud judicem ſæcularem, an Eccleſiaſticum debeat conveniri, dijudicandum erit ex Chaſſanæo *infra Quaſt. 46.* citando, ubi ſimilem tractat caſum. Certè quia, ſaltem ex conſuetudine univerſali, pœna eſt corporalis, Clerico judici per omnia vix locus erit. Vide *c. Ad fi 4. X. de judic. et. t. 1. X. de foro comp.* Carpz. Pr. Crim. 3. *quaſt. 110. num. 12. & ſeq.*

ſeq. Sed hac de re plura vide *ſeq. quaſt. 36.*

Quaſtio VI.

Hac occaſione quæri poſſet: Anne ergo *Pulex* fœminæ nobilioris ſit nobilior & melioris conditionis, quam *Pulex* plebejæ? Affirmamus ſine hæſitatione, 1. quia praxis ita ſervat, daß des Schultzen ſeine Kühe vor andern den Vorzug haben. 2. Idem de domeſticis nobilium tradit Bohacoff. *qu. 32.* Et ut is, qui melioribus & honeſtioribus præeſt, melior ac dignior cenſetur: Sic ex diverſo, qui ſublimioribus Principibus ſubditi ſunt, honoratiores ſunt iis, qui ſubſunt Principibus non ita ſublimibus. Nicol. Boer *in Tr. de Auctor. magni conſilii in princ. addit. magn. numer. 11. verſ. Hoc adjecto*; quod elegantèr extendit & exemplis illuſtrat Fern. Vaſq. Illuſtr. Contr. *part. 1. lib. 1. in præfat. num. 26. &c.* Adde, quod Bucephalus, teſte Curtio, neminem quam Alexandrum ſeſſorem admi-

rebat. Et ex Esthræ libro, *cap. 6. v. 8.* clarum est, equum regis aliis honestiorem esse. His consequens est, daß / wann etwa ein schlechter einem vornehmen Floh begegnet / jener diesem den Vorzug lasse/ und selbst seine Reverentz bezeige / um ihme aus dem Wege zu hüpffen/ und sein Hütlein abzuziehen. Alias enim injuriarium convenietur. *Gali. 1. O. 21. num. 21. Rice de-cis. Neap. 112.*

Quæstio VII.

Sed quid ergo : anne pulex plebejus Senatorium sibi matrimonio seu contubernio possit jungere ? Quod, ut jure veteri negandum fuit, sic jure novissimo illud jus vetus una cum lance & licio evanuit. *l. 23. C. de rit. nupt. Nov. 51. 78. ca. 4. N. 89. 6. ult. N. 117. c. 6. adde* Carpzov. Jpr. Conf. *lib. 2. def. 10. & 11.* quo ipso constat non amplius quæstionem agitari debere, utrum *Pulex* etiam is dicendus sit senatorius, qui ante adeptam dignitatem Senatoriam adfuit:

qua in re aliàs collidunt. *l. 4. ff. de Senat. l. 9. §. 14. ff. de pœn. l. 2. §. 2. ff. de decur.* cum *l. ult. C. de decur. l. 11. C. de dignit.* vide Pacium *Enant. cent. 1. quæſt. 59.* Wiſſenb. *tit. de Senator. th. 1.*

Quæſtio VIII.

Ulterius dubitari poſſet, anne *Pulex* excommunicatæ pro excommunicato ſit habendus; ideo quia communicat cum ea? Quod rectè negatur, ſicut in ſimili conſtitutum legimus, ut quod ſervus vel ancilla aliique domeſtici participantes cum Domino excommunicato, periculum excommunicationis non incurrant. *C. Quoniam multas 10. cauſ. XI qſt. 3.* Bonac de Fam. *qſt. 257.*

Quæſtio IX.

Servam omnia acquirere Domino, ex jure ita notum eſt, ut Soli lumen fœnerarer, ſi allegationes juris adderem. Quæritur ergo, an & *Pulices* acquirat? Quod affirmamus, ſive ſit *Pulex* adventitius, quem jure

§. 3. *Inſt. per quas perſ. nob. acq.* dominus haber; ſive ex ipſa ancilla natus, quem *Pulicem vernam* appellare poſſumus: Et hic, velut partus ancillæ, domini erit. §. 4. *Inſt. de jure perſ.* Facit huc, quod animalia à ſervo acquiſita domini ſtatim fiant, & quoad dominium & quoad poſſeſſionem. *d.* §. 3 Et quod in meo ſolo natum eſt, meum eſt. §. 32. *Inſt. de rer. div.* Quod ſi quis uſumfructum ancillæ habeat, ejus non erunt *Pulices*, nec adventitii; cum ancilla eos non ex re uſufructuarii, nec operis ſuis acquiſierit, ſed velut donatos habeat. §. 4. *Inſt. d. t.* nec vernæ; partus enim ancillæ in fructu non eſſe adjecta ratione ſolida docet Juſtinianus §. *in pecudum* 37. *Inſt. de rer. div. & Jurisconſultus, in l.* 27. *ff. de hæred. petit.*

Quæſtio X.

Huic quæſtioni gemina eſt illa: anne ergo, cum hodie ex univerſali conſuetudine terrarum, communio bono-

bonorum ſit inter conjuges, idem ad *Pulices* uxoris ſit extendendum; ita ut & illi ſint inter acquæſtum numerandi? Quod etiam ſtatuendum, modò illi conſtante matrimonio ſint acquiſiti ab uxore; nam illi, quos intulit ei, ut paraphernalis res, ei ſunt reſtituendi; per jura notiſſima. Atque non eſt, quod aliquis mihi ex *Seneca Ep. 49, dicat: Quid te torques & maceras in iis quæſtionibus, quas ſubtilius eſt contempſiſſe quam ſolviſſe.* Habent enim hæ quæſtiones IX. & X. magnam utilitatem in Utopia, ubi tam rara avis eſt *Pulex*, ut velut ex Africa monſtrum dato precio viſatur. Poteſt in Germania earum uſus eſſe, præſertim Norimbergæ, ubi *Pulices* catenulis vincti venduntur, indeque acquæſtus ſit inter conjuges.

Quæſtio XI.

Quæritur porro: Ab eo, qui te offenſurus erat, cautionem de non offendendo accepiſti, an id etiam de *Pulicibus* accipiendum, adeò, ut com-

missa sit stipulatio, si te invito *Pulicem* tuum occiderit? Annuo, cum talis cautio etiam de familiaribus & domesticis Domini sit intelligenda. Bonacoss. *de Famul. Quæst. 208.* sunt enim pars corporis dominici, *l. 5. C. ad leg. Jul. maj.* Sic contra cautionem actum esse judicavit Senatus, ubi quis inimici canem glande plumbea trajecerat.

Quæstio XII.

An virginem vocans einen Flöh-Sack / einen Flöh-Beutel / &c. injuriarum teneatur, ex facto quæsitum memini. Et videbatur, quod sic, cum is, qui naturale vitium alicui objicit (velut si dicat, tu claude, tu calve) injuriarum rectè conveniatur: Wissenb. *ad ff. tit. de injuriis thes. 13.* Hahn. ad Wes. *eod. tit. num. 13. ad verb. Nisi scripto.* E contra in diversam opinionem quem movere posset, quod Cel. & Col. Dn. Holterman. *Disp. ad L. Aquil. de injuriis*, ex Manzio refert, ubi Studiosus quidam

dam in Virgines alicujus civitatis, hoc carmen fecit:

Die **Bärbel** iſt ungeſtalt/ heßlich und wild/
Das **Kätgen** iſt frey/ und ein rammlendes Bild/
Das **Aennichen** iſt ein nichts-nützes Thier/
Das **Ließgen** iſt niedlich/ tritt ſtoltzlich herfür.
Das **Köſſgen** iſt langſam/ der Faulheit ergeben/
Chriſtinichen führet ein liederlich Leben.

Et tamen injuriarum fuit abſolutus. Verum hæc lis diſtinctionis ſecuri eſt decidenda; an ſcilicet tantum jocandi animo verba ea quis protulerit, quo caſu injuria non præſumitur. *l. 3. §. 3. & l. 15. §. 23. ff. de injur.* Althuſ. in Dicæol. *l. 1. cap. 123. n. 15.* an vero animo injuriandi, qui ex certis circumſtantiis præſumitur. v.g. ſi iratus fuerit proferens. Struv. de Vind. Priv. *cap. 10. aph. 6, num. 3.* Etiamſi tamen talis animus probetur,

tamen ob veritatem injurians mitius videtur puniendus, *arg. 110. in fin. Conſt. Carol.* Carpz. Pr. crim. *p. 2. qu. 98. num. 40. & ſeqq.*

Quæſtio XIII.

Scripſeram hæc cum in celebris Schuppii Lucianum incido, ubi alius de *Pulicibus* quæſtionis mentio fit: Verba ex megiſtrali verſione noſtra ſic ſonant: Cum iſti duo, Reuchlin & Erasmus de Roterdam non volebant fiſtulare, quemadmodum monachi & magiſtri ſcholarum fiſtulaverunt per unum longiſſimum tempus; ibi erat unus Magiſter noſter Ortuinus Gratius, una vetus vulpes ſcholæ, cum ſua appendice omni plane contra iſtos duos, & dicebat: Iſt Latinizatores poſſunt modicum Latinizare, & ideo putant, quod nemo eſt dignus eos aſpicere, neque ſolvere corrigiam calceamenti eorum: Ipſi putant, quod faciunt magna miracula, dicendo groſſa verba. Aſt creditis, quod ſciunt aliquid de

de Biblia? Si daretur ipſis una poſitio, vel de præmiis Sanctorum, vel B. *Utrum Deus ſciat omnes Pulices* & omnes pediculos, qui creantur quotidiè Pariſiis; crederis, quod ipſi poſſint arguere pro & contra? Ego vellem, quod iſti omnes Latinizatores eſſent in profundo inferni, unde nunquam poſſent revenire, & cætera ridicula in ſuperlativo. Cæterum, ut de iſta quæſtione Κύριν adjiciamus, etiam minima curari & conſervari à Deo inde patet, quia capitis quoque noſtri pilos in numerato habet: *Matth. 10. v. 20.* nec paſſerculus de tecto cadit ſine Dei voluntate *verſ. 29.* Sic & corvorum pullis dat *Pſ. 147. v. 9.* & de pediculis videatur *Exod. 8.* Diverſus ab hac opinione Seneca eſt *lib. 2. Nat. Quæſt. cap. 32.* ubi ita ait: *Nimis Deum otioſum & puſillæ rei miniſtrum facis, ſi aliis ſemina, aliis exta diſponit:* quod ſanè in tanto viro dolemus.

Quæstio XIV.

Sequitur quæstio decima quarta: An famulæ seu ancillæ singulis momentis *Pulices* captanti (welche gar zu offt auf die Parthey gehet) ut negligenti, annua merces possit minui, aut ea propterea dimitti? Et omnes æqui æstimatores huic moderamen inculpatæ tutelæ erga *Pulices* concedent. Tum etiam *Pulices* capere est opus Naturæ fœminarum, cui omninò ignoscendum, *arg. l. 22. C. qui test. fac. poss.* Adde quod ob morbum ancilla domo expelli non possit. *l. 4. §. 5. ff. de stat. lib. 27. ff. locati.* at *Pulices* captare, est quasi morbus naturalis. Denique necessitatem omnia prædicamenta & prædicabilia, legesque transcendere notum est.

Quæstio XV.

Quid si ad *Pulicem* (v. g. circa collum) capiendum famulam advocet hera, illa verò eum non capiat, an colapho puniri possit? Et quia, ex causa, domina moderatè potest castigare ancil-

ancillam, Alex. *conſ. 75. vol. 3.* hic autem latam culpam (quæ dolo æquiparatur) committit venatrix, dum id non facit, quod omnes ejus conditionis homines facere poſſunt, *l. 223. ff. de V. S.* omninò quæſtionis affirmativam defendimus; eo magis, quia imperitia præſertim tanta, culpæ eſt adſcribenda §. 7. *Inſtit. de leg. Aquil.* vide præc. quæſt. 3.

Quæſtio XVI.

Succedit alia quæſtio. Cepit *Pulicem* Sempronia, eamque prægnantem videt, an eam pœna corporis afflictiva punire poteſt? Nego & pernego, quia calamitas matris non debet noceri ei, qui in ventre eſt. *l. 18. ff. de ſtat. hom. l. 3. ff. de pœnis.* Adeò ut nec bona conſcientia eam relegare, (v. g. extra feneſtram projiciendo) poſſit, præſertim ſi ſit hyems: per tradita Hahn. ad Weſ. *de ſtat. hom. num. 3. ad verb. Pro natis habentur.*

Quaſtio XVII.

An *Pulex* murum civitatis tranſiliens pœna capitali ſit puniendus; quæſtionis eſt. Annuimus; quia lege non diſtinguente, nec nos diſtinguere debemus. *l. 8. ff. de publ. acti.* at generaliter lex pœnam capitalem crimini tali dictitat, adeò, ut etiam fratrem Remum Romulus propterea occiderit: *l. ult. ff. de rer. div.* Add. Livius atque Florus. Verùm cum caſus hic rarior ſit, eum latius proſequi nolumus, cum non ſint curanda ea, quæ ἐκ παραλόγου accidunt, ſed quæ ὑπὶ τὸ πλεῖστον *leg. 8. ff. de LL.* Et difficillimum erit tale delictum probare, adeò, ut ex communi Dd. opinione decem ſenes cum perſpicillis, & tres Optici cum microſcopio (Belgice reddit Comenius in Januali Lexico een Vlooykyker) ad teſtimonium in hac cauſa criminali, (ubi omnia luce meridiana clariora eſſe debent. *l. ult. C. de probat.*) requirantur.

Quaſtio

Quæſtio XVIII.

Sæpiuſcule fit, ut non ſolùm hominibus (vide Illuſtr. Seckendorff. von dem Teutſchen Fürſten-Staat / *p. 3. regali 8. p. m. 453.* verùm etiam pecudibus capitatio imponatur: Dn. Brunnem. *ad l. 8. C. de SS. Eccl.* & qui in orbem litteratum ficto nomine prodit Relfendſo Heromont, *cap. 10. p. 154.* Unde dubium exſurgere poſſet an capitatione (idem de pedagio exaudias) omnibus animalibus impoſita, præſertim conſenſu ſtatuum provincialium Principatus, id etiam de *Pulicibus* ſit intelligendum? Et hic Davo emunctior Oedipus, in enodanda hac quæſtione ſacra ſua commovens, pro negativa ſententia, tanquam pro aris & focis pugnaret: & nemo, credo, niſi ingenium pituitoſo retuſius habens, & jejuniſſimus judicii in adverſa acie ſtaret. Nec enim mens majeſtatis, capitationem vel pedagium aut vectigali imponentis, nec ſtatuum conſentientium hoc fert. Adjice, quod aliàs mulieres non

eſſent ſolvendo, adeò ut & dotem dare cogerentur, quas tamen ſalvas eſſe Reip. intereſt. *l. 1. ff. ſolus matr.* Et quî gabellatus *Pulices* numerare poterit? difficilius certè, quàm ſtellas cœli, & facilius eſſet cum Ciceronе, è pulvere eruere Archimedeum problema, vel ediſcere Pacuvii Teucrum. Nec hic per averſionem agere (über Halß / über Kopff / unter den Bogen durch) conducibile eſſet, ob varias, quæ inde oriri poſſent fraudes miniſtrorum capitationem accipientium. Illud verò multò magis extra omnem dubitationis ſphæram eſt poſitum, ſi Carſaniæ immunitas, v. g. à pedagio ſit conceſſa, id prout ad famulos & famulas pertinet: Bonacoſſ. *de Famul. Qu. 157.* juncta *quæſt. 199.* ſic & ad *Pulices* referendum.

Quæſtio XIX.

Induſium lotrici lavandum dedit Sempronia, in quo relato veſtigio ſtercoris *Pulicis* apparent an mercedem debeat Sempronia; ex facto conſultus reſpondi, ſalvo aliorum judi-

judicio, quod non; cum lotrix locationis legi non ſatisfecerit, illa enim utpote artifex leviſſimam etiam culpam tenetur præſtare. *l. ſi. merceſ. 25, §. columnam. 7. ff. locati.* & in expediendis iis, quæ ad alios ſpectant, & expedienda ſuſcepit quis, omnem culpam videtur recepiſſe. *l. 21. C. mand. §. 1. in fin. Inſt. de oblig. ex qs. contr.* nihilque magis ei vitanda, quam imperitia. *l. 9. §. pen. l. 13. §, 5. ff. h. t. l. 8. §. 1. ff. ad leg. Aq.* Hoc tamen cum tali grano ſalis accipe, niſi Sempronia ſit complexionis Scorbuticæ; qualium hominum *Pulices* excrementa projiciunt arctiſſimè cohærentia. Itaque ſi rem non rigidi juris lance, ſed æquitatis trutinâ ponderemus, lotricem ad impoſſibile non obligabimus. *l. 185. ff. de reg. jur.* modo tamen lotrix exceptionem ſuam, in qua ſe fundat, legitimè probet. *l. 9. C. de except.* præſertim cum contra eam ſit præſumptio, onus probandi ſecum vehens: *l. 25. ff. de probat. l. 6. ff. de donat. int. vir. & uxor.*

Et

Et hæc deciſio, etiam ad Studioſum (der viel wilde Hembd-Reuter/ oder auch wohl freye Müllers-Flöhe hat) cæteris paribus applicari poteſt.

Quæſtio XX.

Pulcherrimum & in praxi notabilem caſum ex relatione Conſultiſſimi H. audivi. Virgo quædam in Muſeum Caji, neſcio cur, veſtes depoſuerat, quæ, quia in iis tot *Pulices* erant, quot ſyllabæ in Calepino, totum Muſeum compleverant, inde quæſtio exorta, anne depoſiti teneretur virgo? Judex erat prælaudatus Excell. H. Univerſitatis Rector, & res vario Marte acta, donec tandem judiciali ſententia victoria à parte Caji ſtetit. Rationes decidendi haud dubiè hæ fuere, quia ubi ex re depoſita damnum mihi datum, deponens tenetur, per expreſſam *l. 61. §. 5. & 1. ff. de furt. l. 31. verb. fin. ff. de dignor. act.* ſive ſciverit, ſive neſciverit rem eſſe damnificam, *dd. IX. Qu.* Quid verò de veſtibus *Pulicoſis* com-

commodatis dicendum ſit, collige ex *d. l. 61. §. 6. & l. 18. §. 3. ff. comod.* ubi inter ſe digladiantur Dd. utrum dolo æquiparetur lata culpa? Affirmativam defendente Dn. Struvio *ex 19. th. 10. §. Damnam. 2.* (qui ſibi tamen contradicit ead. ex *th. 39.*) contra Præceptoris ſui Hahnii doctrinam ad Weſ. *tit. commod. n. 12.* Ego uſumfructum cuique ſuæ opinionis libenter relinquo; &, ut quondam Imper. Claudius Sueton. *cap. 15.* ſecundum eum ſentio, qui vera propoſuit.

Quæſtio XXI.

Hujus climatis eſt quæſtio: anne ergo ob *Pulicum* multitudinem inquilinus domum vel Muſeum conductum poſſit impunè deſerere? Affirmativè patrocinamur, & quidem favente Themide, prout apparet ex *l. 27. §. 1. verb. ſi cauſa fuiſſet ff. locati.* modò tanta ſit multitudo, ut ei reſiſti nequeat; *l. 15. §. 2. verb. Servius omnem vim, cui reſiſti non poteſt, dominum*

num colono praſtare debere ait ff. eod. & ſic uſus rei impediatur ; *d. §. 2. in fin.* Poſſet & in ſubſidium cauſæ allegari *l. 33. in fin. & l. 34. ff. locati.* ubi ſCti docent ob hoſtium incurſum, vel prædonum aut latronum malitiam licitè deſeri fundum. At qui potiores ſunt hoſtes & latrones, quam *Pulices,* ? adeò ut non malè illa ex Virgilio quæratur ſexus fœmininus:

-- Una cum gente tot annos
Bella gero - - - -

Limitatio tamen aſteriſco digna eſt, ſi imperitia inquilini, beſtiolæ in tantum numerum creverint, tunc enim non ſolum ſine ſoluta penſione emigrare non poteſt. *arg. l. 25. §. 3. & 4. ff. loc.* ſed & ante finitum locationis tempus expelli poteſt. *arg. l. 3. verb. finalibus C. eod.* Ita quoque ſi per veneficium *Pulices* in domum ſint coacti inimicitia habitantis, penſio haud remittitur. *arg. d. §. 4. & l. 66. pr. ff. ſolut. matr.* modo inimicitiæ cauſam dederit inquilinus ; *l. 19.*

ff. com-

ff. commod. quamvis alii ſuſſulti, *l. 41. ff. locat.* hoc non eſſe neceſſarium, ſtatuant, prout hunc juris articulum ſatis deductum exhibet D. Wiſſenbach. *p. 1. Diſſ. 21. th. 10.* Si vero inimicitia domini ædium tale quid à venefico factum ſit, inquilinus non ſolum migrare poteſt, ſed &, ſi juſta inimicitiæ cauſa, intereſſe exigere *dd. DD.* Quod ſi verò quis conductor, omnes caſus fortuitos in ſeſe ſuſceperit, & ſine culpa contrahentium alicujus, veneficæ *Pulicum* immenſos greges compulerint in ædes talem caſum, utut inſolitum & incogitatum ferre cogitur. Struve *ex. 19. th. 44.* & in terminis, *ex. 24. th. 17. quæſt. 2.* quamvis poſt alios noviſſimè diſſentiat Dn. Tabor in *Relat. argent. rel. 98.* Quid die an uns/ &c. in fin. Poſſe verò veneficos, permiſſu Dei, *Pulices* facere examuſſim docet Dictator Practicorum Carpzov. *in Prax. Crim. part. 1. quæſt. 48. num. 55.*

Quæſtio

Quæſtio XXII.

Nunc lampada tradimus alii caſui, qui nuper in facto nobis præſentibus contigit, cum in æſtatem ver declinaret. Exſpatiati erant juvenes virginesque in hortum flumini vicinum. Dum circa ripam cum Titio reptat Helena, videt jacentem arundinem cum hamo ad piſces capiendos, quam dum projicit in aquam, conveniunt, ut omne, quod caperet puella (qualis & caſus conventionis eſt *in l. 11. §. 18 ff. de act. emt.*) pro honorario cederet Titio; inter piſcandum illa capit *Pulicem* ſibi forte moleſtum, quæſtio exorta eſt, an & hic Titio cederet? Videbatur, quod ſic, quia omne quod caperetur, ſibi ſtimulatus erat Pampinius amans: jam verò, qui *omne* dicit, nihil excludit, *per jur. notiſſ.* Verùm cum urna judicialis verteretur, præda puellæ per majora adjudicata eſt: cum ex mente contrahentium, id demum in ſtipulationem venerit, quod ex piſcibus in aqua caperetur. Quid ergo

ſi tri-

ſi tripodem aureum eduxiſſet piſcatrix, prout factum erat à Mileſiis piſcatoribus, à quibus jactum retis emerant Ionici adoleſcentes ; teſte Diog. Laërt. *lib. 1. in vita Thaletis* : Ego certè à Delphico oraculo diſſentirem, nec eum aut Thaleti, aut Deo, ſed puellæ ex ea, quam dixi ratione ſcilicet mente contrahentium addicerem, & pro ſportulis nil niſi ſubſidium charitativum (hoc eſt oſculum) peterem ; præſertim cum virgines, jũxta quorundam majorum gentium JCtorum opinionem : vide Gailium *lib. 1. Obſerv. 1. num. 41.* ſint miſerabiles perſonæ (und vornehmlich wann ſie über ihre acht und zwantzig Jahr paßiret ſind / und als verfaulte Aerffel von jedermann verachtet werden/) à quibus ſportulas pinguiores accipere inhumanum eſt.

Quæſtio XXIII.

Alia ſeſe offert quæſtio, plus difficultatis in receſſu habens quàm prima fronte apparet ; anne *Pulex*, inter

ter res mobiles, an immobiles ſit referendus? Et licet reſponſio non ſit difficilis, eum nimium quantum inter ſe moventia referri, hoc tamen indiſtincte non eſt veritati Juris conſonum. Si enim v. g. *Pulices* ſint in lecto diverſorii, quia ille pro re immobili habetur ex quorundam haud infimi ſubſellii Doctorum ſententia (à qua tamen abit Carpz. *p. 3. Conſt. 24. def. 10*, adde Struvium *ex. 3. th. 82.*) etiam *Pulices*, ut acceſſorium pro tali haberem: cum illud ſequatur ſuum principale, §. *ſi tamen 26. Inſt. de rer. div.* Et quod Juris eſt in toto, etiam eſt in parte. *l. 112. ff. de reg. jur.* ubi Dd. Facit huc, quod fructus pendentes pars ſint fundi. *l. 44. ff. de rei vind.*

Quæſtio XXIV.

Ponamus virum & mulierem in uno lecto cubare, & *Pulicem* ab uxore ad maritum ſalire; an ſtatim uxoris eſſe deſinet? reſpondemus hujus litis deciſionem accuratam dependere

pendere ex lite illa, utrum ad animalia prorſus fera, ut urſos, an prorſus manſueta, ut gallinas & anſeres? an manſuefacta, ut columbas vel cervos, pulices ſint referendi? Et quia me judice, illi ad animalia manſueta referuntur; ex §. *gallinarum 16. Inſtit. de rer. div.* ſciendum eos, licet conſpectum uxoris effugerint, quocunque loco ſint, ejus manere, & ſi lucri faciendi animo eos detinet maritus, rei vindicatione peti poſſe. Quod ſi tamen ille diutius circa mariti corpus hæſerit, indeque multum ſanguinis hauſerit; vix eſt, quin eum mariti eſſe dicamus, ſicut in §. *quod vis 21. Inſt. eod.* conſtitutum eſt, ut pars vi fluminis a meo ad tuum fundum rapta, tua ſit, ſi longiori tempore fundo tuo hæſerit, arboresque, quas ſecum traxit, in fundum tuum radices egerint, indeque alimenta capiant, ex quibus dominium pendere etiam patet ex § *ſi Titius 31. Inſt. d. t.* ubi de arboris meæ in tuo ſolo plantatæ, dominio agitur.

Quæſtio

Quæſtio XXV.

Pertinet ad noſtram aream quæſtio inter commenſales magni cujusdam, ſi non maximi JCti (quem honoris cauſa non nomino) agitata, anne ſc. Studioſi, qui ad annum conduxere menſam, reſilire à contractu poſſint, ob *Pulicem* in offa vel juſculo repertum? Et cum talis impuritia hoſpitis ſit intolerabilis, ambabus largior manibus, Studioſos non ſolum deferere menſam poſſe: ſed & ad intereſſe hoſpitem convenire, cum contractui non ſatisfecerit: prout æquitas exigit. *l. 1. ff. de Conſt. pec.* idque culpa ſubſit, cum ancillæ, ſive uxoris, ſive coquæ ancillæ in officio, cui præpoſita eſt, delinquentis culpam luat dominus. *l. 1. §. 2. & 3. ff. de Public.* Hahn. de Weſ. *tit de noxal. action. num. 7.* Carpz. *p. 4. Conſt. 17. Def. 13. & Conſt. 43. Def. 7.*

Quæſtio XXVI.

Omnes veſtes meas tibi legavi, an & *Pulices* in iis legaſſe videor? Aff. cum

cum legato etiam acceſſiones cedant: *l. 39. ff. de uſufr. l. 44. §. 4. ff. de Legat. 1.* Et quidem legatis veſtibus non ſolum *Pulices* viventes debentur legatario, ſed & pelles *Pulicum* occiſorum: cum veſtis appellatione & pelles animalium veniant. *l 23. §. ult. l. 24. l. 25. pr. & §. 8. ff. de aur. & arg. legat.* Nec hæc quæſtio eſt de lana caprina, ſed de pelle *Pulicum.*

Quæſtio XXVII.

Sæpe fit, ut in caupona *Pulicum* ſturmatim inſilientium malitia ita vexentur hoſpites, ut itinere feſſi dormire haud poſſint, prout celeberr. Schuppius *in Orat. pag. mihi 26.* in quodam Programmate inquit: *Iterum nec malè VV. ago, utpote qui nulla me affecerunt injuria, niſi quod aliquando è pereg rinis Academiis reducem me exceperunt laſſum & ſtrenuè eſurire coegerunt. Jacebam in ſtramine & crebris* Pulicum *morſibus miſerrimè infeſtatus dormire non poteram.* Inde ergo (præſertim ab Advocato rixoſo) quæſtio moveri

poſſet; anne cauponi aliquid æris pro hoſpitio ſit ſolvendum; quod rectè negatur, cum culpam caupo præſtare cogatur. *l. 3. §. 1. ſub fin. ff. naut. caup. ſtab.* at *Pulices* non, quoad ejus rei fieri poteſt, abigens, omninò in culpa eſt. Adde, quod caupo hoſpitum res à damno immunes ſervare cogatur. *l. 5. §. 1. eod.* ergo multò magis eorum corpora. Eo magis, quia recipiendo videtur affirmare & promittere, ædes ſuas eſſe commodas iter facientibus: *arg. d. l. §. 1. eod.* Quod ſi gratis hoſpitium præbuit, vix ei aliquid dici poteſt; *arg. d. l. 3. §. 1. verſ. Sed ſi gratis.* & non minus proverbium, quam veriverbium eſt: An einem geſchenckten Pferd muß man eher nach dem Hindern/ als nach den Zähnen gucken. Vide Senec. *de Ira l. 3. c. 30.* Si tamen hoſpes cum multis mulieribus, vel, quod idem, canibus *pulicoſis* venerit; cauponi nil imputari poteſt; ſed damnum, quod quis ſua culpa ſentit, ſentiat; *l. 203. ff. de reg. jud.* & alteri

per

per akerum iniqua conditio non eſt referenda. *l. 47. ff. eod.*

Quæſtio XXVIII.

Mirabilis caſus nuper mihi advocato à cliente eſt relatus. Titius Sejæ librum amatorium (fortè Amadiſum) commodato dederat; ut inde *courteſiam & courteſiren* diſceret; quem dum aliis procis, partes potiores habentibus, irritatus repeteret, *Pulicum* ſtercore in multis locis adeò corruptum invenit, ut inutilis eſſet (es ſahe alſo aus wie das Bild des H. Niclas zu Stillen / welches die Mucken ſo beſchmiſſen hatten / daß es die Bauren nicht mehr anbeten wollen) itaque commodati agebat: quæritur an actio eſſet fundata? Et cum in commodato etiam leviſſima culpa ſit præſtanda, prout apud omnes in confeſſo eſt; omninò ad damnum reſarciendum condemnandam cenſeo puellam? adeò ut ſi non haberet in ære, lueret in corpore: & executio committeretur Tito. Si ta-

men Titius ſponſus, & Seja ipſius ſponſa eſſet; talisque caſus accideret, Sejam tantum non abſolverem : *arg. l. 5. §. 10. ff. commod.* ubi dicitur, ſponſam in re à ſponſo commodata, quò honeſtius culta eſſet, tantum dolum præſtare.

Quæſtio XXIX.

Gemello modo quæri poſſet, ſi in domo ſartoris, cui ad ſubuculam albam conficiendam, materiam dederam, ea, *Pallium* ſpurcitiâ ſit corrupta, an teneatur ſartor? Et nemo, niſi Judæus Apella, calculum nobis denegabit : Actione quippe locati vel (ſi ab initio de mercede non convenerit *l. 22. ff. P. V.*) præſ. verbis, eum poſſe puſari, quia non melius cuſtodivit, clarum eſt ex *l. 25. §. 8. l. 10. §. 2. ff. locati. l. 13. §. 6. ff. eod.* (ubi fullo tenetur, ſi mures roſerint veſtimenta ſibi ad poliendum data.) *l. 14. l. 17. C. eod. arg. l. 34. ff. de damn. infect.* verb. *poterat eas res in locum tutiorem transferre.*

Qua-

Quæſtio XXX.

Et quo decidi poteſt quæſtio, ſi veſtimenta creditori dederim, & ſimile quid per *Pulices* acciderit, an ille teneatur? Ita ſanè! *arg. l. 5. §. 2. ff. commod. d. l. 34. l. 13. §. ult. l. 14. ff. de pign. act. l. 9. C. eod. l. 3. C. de peric. tut.* Sic ex Baldo notat Gothofr. *ad l. 13. §. 6. ff. locati.* creditorem teneri ad veſtimentorum ſibi oppignoratorum purgationem & defenſionem à tineis &c.

Quæſtio XXXI.

His conſanguinea eſt quæſtio, an is, qui *Pulicum* ſtercore corruptum vendit librum, ædilitio edicto teneatur? Quod omninò aſſerendum per tradita, Caball. *cap. 2. n. 47. Gloſſ. ad l. 1. p. de ædil. edict.* imprimis ſpecialia de libris docentis Rœvenſtruncks *Medit. Ædil. lib. 1. cap. 1. num. 10.* Idemque eſt in tunica, *Pulicibus* plena, ignoranti vendita: *arg. l. 1. §. 1. ff. de action emt. l. 13. pr. eod. l. 45. ff. de contr. emt. l. 1. C. de ædil. ed.* Sic cùm ca-

nem venatori è venatore venditum *Pulices* ita exhauſerant, ut (ſicut taurus Virgilianus *vix oſſibus hæreret*, & periculum eſſet, ne ad corvorum pabulum mox eſſet projiciendus; ob tale vitium non leve, ſed uſum canis impediens emptorem non teneri, advocatus defendi, *arg. l. 4. §. fin. ff. de ædil. ed. l. 1. §. 9. eod. l. 3. l. 4. pr. eod.* & lauream per ſententiam obtinui.

Quæſtio XXXII.

In ſcenam alius ſeſe offert caſus nuper apud nos in auditorio illuſtri Veronenſi ventilatus: Ruſtica quædam ultimum ſuum elogium (ſeu tabulas teſtamenti) in lecto repoſitas habuit, idque *Pulices* ita ſpurcaverant, ut nomen hæredis legi non poſſet, quæritur, quid juris? Et illud teſtamentum non valere patet, ex *l. 1. §. ult. ff. de bon. poſſ. ſec. tabb.* conf. Berlich. *p. 1. concl. 80. n. 91.* niſi teſtes idonei de ejus tenore deponant: Hahn ad Weſ. *de fide inſtrum. d. 6.* & ſufficiunt ad id duo teſtes cum Notario,

tatio, ſi teſtamentum forte ſit (ut in noſtro caſu) nuncupativum; uti à Mævio eleganter & in ſimili (apud Mævium teſtamentum amiſſum erat, hic illud corruptum; quæ duo æquiparantur. *l. 13. §. 1. ff. l. 14. ff. de reg. jur.*) traditur *part. 4. dec. 13.* adde *part. 9. dec. 149.*

Quæſtio XXXIII.

Dubitari poſſet, cum vir Dominus ſit uxoris, teſtibus Apoſtolis ad *Coloſſ. c. 3. v. 18. 1. Pet. 3. v. 1. & ſeqq.* ſi in pectore v. g. uxoris *Pulices* quærere velit, uxor ei novum opus nunciare poſſit? Et videtur primâ facie uxorem id prohibere poſſe; eum enim, qui venandi causâ fundum meum ingreditur, prohibere poſſum. §. *Fera igitur 12. Inſt. de rer. diviſ.* Sed contrarium verius eſt, cum fundus ille, ubi maritus *Pulices* venatur non tam ſit uxoris, quàm mariti, *cit. ex Biblicis.* Dann es iſt des Manns Säe-Land / Gramet und Wieſen. Fructus autem fundi, inter

alia, etiam consistit in venatione & aucupio, *l. 9. §. 5. l. 62. ff. de usufr.* Hahn. ad Wes. *de acq. rer. dom. num. 7. ad verb. in fructu.*

Quæstio XXXIV.

Per quæstionem præcedentem alius affinis admoneor, quæ penna & bipenni est agitata. Vasallus Titius, in aula Seji domini directi, causâ officii versabatur, dum post prandium cum uxore domini confabulatur, absente Domino, & circa Parnassum bicipitem non Musis, sed Veneri sacratum, hoc est, mammillas sororiantes Cupidinemque undique spirantes, *Pulicem* capit & necat, Dominus per famulos id resciscens, quasi ob *cucurbitationem*, Titium ex Zelotypia feudo privare volebat, quæsitum, cui jus suppetias ferret? Anceps erat quæstio, in qua decidenda, tot erant crabrones, quot JCtorum cerebra. Urgebat Titium quod lusus cum conjuge Domini impudicus lasciva que contrectatio, æ-

qualem

qualem cum ipſa cucurbitatione ſeu concubitu mereatur pœnam: Roſenth. de Feud. *cap. 10. concl. 28. n. 3. & ſeqq.* Sonsbeck. per 12. *num. 24.* etiamſi conſenſus uxoris acceſſerit: *Schrad. p. 9. c. 2. n. 19.* Alii tamen conſulti, aus beweglichen Urſachen/ id eſt, ob pingue honorarium in contraria omnia ibant, & prout JCtorum genus eſt rixoſum, & in jure & in facto Domini aſſertum negabant fundatúm, *Pulicem* non circa mammillas, ſed circa maxillam aut collum captum. Famulos domini non eſſe teſtes omni exceptione majores, Maleficia diſtinguere animum, Titium ex impudicitia eam non attrectaſſe: nec id in dubio præſumi: nihilominus eum ad præſcriptum Juris feudalis cum *duodecim ſacramentalibus* deſuper juraturum. Tum etiam ætatis pro eo præſumptionem militare; eſſe quippe teſtibus capillis albis octogenario majorem: Und iſt bekannt/ daß wann die Berges-Spitzen beſchneyet ſind / es nothwendig un-

ten kalt ſeyn müſſe. Potius eum remunerandum, quàm puniendum; defendiſſe quippe uxorem Domini contra hoſtem, ut inteſtinum, ſic eo formidabiliorem: & ſic ſatisfeciſſe officio probæ monetæ Vaſalli; qui Dominum ſuosque, contra omnes hoſtes, exceptis Imperatore & Papa defendere cogitur. Hæc vanæ diſputabantur, und wann die Straff von einem Füßlein nicht Nachdruck hat/ ſo kan die Straffe von 14. Füßlein ſtatt haben.

Non noſtrum inter vos tantas componere lites!

Tutius tamen faciet Vaſallus, ſi manu abſtinentes ſervet: halte die Hände zuruck/ oder man klopfft dich auf die Finger! Noli me tangere!

Quæſtio XXXV.

An ob damnum à *Pulice* uxoris datum v. g. marito, uxor teneatur, in dubium vocari poſſet. Omninò: ſi enim culpa uxoris maritus famelicæ natio-

nationis morſibus laceretur, actio legis Aquiliæ utilis parata eſt. *l. ult. C. ad leg. Aq.* ſin dolo, ad exhibendum ſc. ſanguinemagitur. *l 9. §. 1. ff. ad exhib.* Struv. *Ex. 14. th. 3.* quem quia uxor reddere nequit, juratur contra eum in litem. *l. 5. C. d. t. l. 3. §. 2. l. 5. §. 2. ff. de in lit. jnr. §. 3. Inſt. de off. jud.* Si verò dolus & culpa abſint, datur actio de paſtu, ut æſtimationem, vel *Pulicem* ipſum det uxor. *l. 14. §. fin. ff. de praſ. verb.*

Quæſtio XXXVI.

Reformidantibus nunc humeris Marpeſiæ cautis molem coloſſicam intueor! Aqua mihi hæret in re ex fonte Hammonis petenda! Quæſtio ſcilicet de ſimplici & plano non tractanda, tot inſidioſis laqueis involuta, & ut brevis ſim, ſanctione Imperatoria egens, nunc ſeſe exhibet: anne *Pulex* pœna capitali ob morſum poſſit affici? Et ante omnia ſciendum eſt, ipſam læſam mulierem, judicem delicti eſſe non poſ-

se non posse, cum nemo in sua causa jus dicere possit, *l. 10. ff. de Jdiot. t. t. C. ne quis in sua caus. jus dic.* Gail. 1. O. 30. nisi ubi cessat judicium momentanee aut continuè, vide Grotium *de J. B. & P. lib. 1. c. 3. n. 2.* præsertim verò iratus omni pœna abstinere debet: Eleganter Seneca *de Ira lib. 3. cap. 12. Maximum*, inquit, *remedium iræ dilatio est, ut primus ejus fervor relanguerat, & caligo, quæ premit mentem, aut residat, aut minus densa sit. Non potuit impetrare Plato à se tempus, ut cum servo suo iratscceretur: sed ponere illum statim tunicam & præbere scapulas verberibus jussit, sua manu ipse percussurus. Postquam intellexit iratsci se sicut sustulerat, manum suspensam detinebat: & stabat percussuro similis. Interrogatus deinde ab amico, qui forte intervenerat, quid ageret? Exigo*, inquit, *pœnas ab homine iracundo; velut stupens gestum illum, deformem sapienti viro, servabat oblitus jam servi, quia alium, quem potius castigaret, invenerat: itaque absolvit sibi in suos potestatem, & ob peccatum quoddam commotior. Tu*, inquit,

inquit, *Speuſippe, ſervulum iſtum verberibus objurga; Nam ego iraſcor, ob hoc non cecidit, propter quod alius cecidiſſet. Iraſcor*, inquit, *plus faciam quàm oportet: Libentius faciam; non ſit iſte ſervus in ejus poteſtate, qui in ſua non eſt. Aliquis vult irato committi ultionem, cum Plato ſibi ipſi imperium abrogaverit. Nihil tibi liceat, dum iraſceris, quare? quia vis omninò licere.* Hactenus Seneca. Secundò tamen putem; læſæ puellæ licere *Pulicem* levius caſtigare, v. g. ihn luſtig zwiſchen den Fingern reiben/ mit einem Lufft-caprioliſchen Sprung zum Fenſter hinaus werffen/ ihm ein Zähnlein ausbrechen/ und ein Füßlein abzwicken/ & ſimilia. Cum domino liceat etiam ſervum hominem ſine ſævitia caſtigare, apprehendere, in vincula vel piſtrinum dare. Struv. *ex. 3. th. 31.* Grotius *lib. 3. c. 14. toto.* Item ad tempus relegare. *l. 35. §. 3. ff. de hæred. Inſtit.* Sic & mulier ſeu uxor (per anagr. *orcus*) *Pulicem* fugientem propria auctoritate poteſt capere. Bonac. *qſt. 234. de Famulis.* Ter-

tiò ſtatuimus, planè injuſtum eſſe, ut *Pulex* necetur, non quaſi cum Stoicis credamus, paria eſſe delicta, ſi quis patrem ſuum, & ſi quis gallum gallinaceum occidat: ſed 1. quia *Pulex*, utpote ex fame peccans, mitius eſt puniendus. Ord. Crim. *art.* 166. *ubi Dd.* Dn. Tabor Racem. *crim.* 3. *ad tit.* 3. *C. de furt. n.* 36. Carpz. Pr. Crim. *p.* 2. *q.* 83. *n.* 43. *&c.* Et 2. nulla eſt proportio inter pœnam & delictum, inter ſanguinis guttulam, & mortem: rectè Owenus *l.* 1. *epig.* 35.

Tu morſu me ladis, egoque tibi infero mortem,
Eſt tua culpa levis, non nego, pœna gravis.

Hinc 3. nec *Pulici* in Jure Divino aut humano pœna capitalis eſt dictata: Quod verò jus non cantat, nec nos cantare debemus. Accedit 4. quod in dubio benignior ſententia ſit ſequenda, quemadmodum eleganter traditur *l.* 11. *ff. de pœnis*, ut adeò, etiamſi

tiamſi capitalis pœna legeretur ſtatuta, id tamen de ultimo ſupplicio exaudiri non deberet; pœna enim capitalis ſimpliciter poſita, non de ultimo ſupplicio, ſed de mitiori pœna, velut deportatione eſt intelligenda. Beuſt. *ad l. admonendi 31. ff. de jurej. p. 736. poſt. Jaſon. & Imolam*; qui hoc mente tendum ait; poſſet enim quis ſecundum hanc doctrinam lucrari unam bonam veſtem, quia ubi periculum eſt vitæ, ibi currunt advocati. Denique 5. *Pulex* eſt caro & ſanguis mulieris, & quaſi membrum, at nemo eſt Dominus membrorum ſuorum. *per jura not.*

Ut verò hæc opinio in puncto juris ſit veriſſima, Praxis tamen aliter ſervat, & generali ferè totius mundi conſuetudine, miſeri *Pulices* in flagranti crimine deprehenſi inauditi & indefenſi, ſine ſtrepitu proceſſus, brevi manu ab ipſis læſis Phalaridea tyrannide trucidantur, adeò ut menſe Auguſto quædam puella ſex mille uno die occiderit. Et certat cum crude-

crudelitate nequitia: per jocum enim agonizantibus accinere ſolent:

Weil du mich plagſt/ ſo hôre du:
Ich drücke dir die Augen zu/
Ey Floh! itzt muſt du ſterben/
Und gantz und gar verderben!

Multum fateor licet viventibus iis, corpus puellarum: ſed crudelitas fati prohibet, quò minus felices dicam: Ut adeò non malè mutato nomine de iis narretur, quod ait Seneca *Ep. 4. Neminem eò fortuna provexit, ut non tantum illi minaretur, quantum permittit: noli huic tranquillitati confidere, momento mare vertitur, eodem die, ubi navigia luſere, ſorbentur.* Pertinet huc Epitaphium, quod *pulici* à virgine A. C. W. necato cudimus:

Felicem me terra tegit, mihi namque licebat,
Æneæ vates quod licuiſſe canunt.
Elyſius patuit campus: felicior alter
Exiit ille; mihi res fuit exitii.

Prout autem, ut omne ulcus medicum; ita omnis cauſa patronum invenit:

venit: ſic non deſunt argumenta & colores, quibus ſpeciem ſibi ementiri cupit *Pulicidium*. Primò, quod in toto mundo ita practicetur: conſuetudinem verò juris ſpeciem eſſe, §. 9. *Inſt. de jur nat gent. & civ.* & vel in illicitis excuſare. *arg. c. objiciuntur 32 qſt. 4.* Secundò, quod is, qui cum telo ambulat, necari ſoleat, ex lege Cornelia §. 5. *Inſt. de publ. judic.* at *pulices* ſemper ambulare mit dem Spieß in der Hand. Tertio, quod latro publicus & nocturnus, populatorque (ut *pulex*,) etiam nil damni dans, impune à quovis poſſit occidi, *l. 1. l 2. C. quand. lic. unic. fin. jud. l. 4. C. ad leg. Corn de ſic.* Dn. Struv. de Vind. Priv. *cap. 3. aph. 5. & 6.* Quartò, quod quilibet rerum ſuarum ſit moderator & arbiter, etiam ad abuſum. *l. 21 .C. mandati.* Quintò, quod creſcentibus delictis *pulicum*, & pœna creſcere debeat. *l. 16. in fin: l. 28.* §. 10. *ff. de pœnis l. 1. ff. de abig.*

Verum enimverò hæ rationes tanti momenti non ſunt, ut nos à priori

priori opinione abſtrahere valeant: nam quoad primam, non videndum eſt, quid Romæ fiat, ſed quid fieri debeat. *l.* 12. *ff. de offic. præſid.* Non exemplis, ſed legibus eſt judicandum. Nec Eccleſiæ credimus, quia cana, ſed quia ſana. *Tritiſſima*, ait Seneca de Vita Beat. §. 1. *& 2. quæque via & celeberrima maximè decipit. Nihil ergo magis præſtandum eſt, quam ne pecorum ritu ſequamur antecedentium gregem, pergentes, non qua eundum eſt, ſed qua itur, & ſ:qq.* elegantiſſima. Conſuetudo debet eſſe rationabilis. *l.* 39. *ff. de reg. l.* 2. *C. quæ ſit long. conſuet.* Oppoſitus ex Jure Canonico textus loquitur de iis, quæ mero Jure poſitivo illicita ſunt, & de delictis levioribus. Schotan in Exam. *p.* 1. *q. m.* 127. nam delicta atrociora non merentur veniam, etiamſi ea omnes gentes facerent, ait Auguſtinus juxta *C. flagitia* 32. *q.* 7.

Secundum & tertium adverſariorum argumentum unâ fideliâ dealbabimus reſpondentes, *Pulicem* vitæ homi-

hominis planè non inſidiari, ſed hominem ita amare: daß er ihn wohl aus pur lauterer Lieb möchte auffreſſen. Tum etiam tenue eſt damnum, quod *Pulex* dat; minima autem non curat Prætor.

Quartum telum ſeptemplici velut Turni clipeo avertetur, ſi dicamus, textum 1. non loqui de abuſu, vide tamen Menoch. *de præſ. lib. 4. c. 83. n. 6. 9.* 2. Cum de rebus inanimatis loqui exaudiendum; non de animatis, de quibus dicitur in Sacra Scriptura: *Juſtus miſeretur pecoris ſui, ſed cor impiorum eſt crudele. Proverb. c. 12. v. 10.* Et 3. ſciendum etiam leges moderari illud arbitrium, *arg. §. ult. Inſt. de his, qui ſui vel alieni juris ſunt.*

Ultimum argumentum (1) loquitur de animalibus rationalibus, (2) non præcisè evincit *pulices* eſſe necandos. Et (3) etiam in dubium vocari poſſet, an *pulex* quærens alimenta neceſſaria aliquid tanta exaſperatione dignum committat. Certè de

tè de vento nemo vivit: *lib. ult. C. de alim pup. præſt.*

Quæſtio XXXVII.

Quid ſi Pulex ſemel dimiſſus iterum capiatur? & cum delicti repetitio delictum aggravet. *arg. l. 28. §. 3. ff. de pœnis.* Ordin. Crimin. *art. 157. & ſeqq.* omninò gravius eſt puniendus nebulo, adeò ut utraque manus ei ſit amputanda. Sic & pœna exaſperanda, ſi animalculum in conſpectum honeſtorum virorum prorepat, anſamque vexandi puellam det. *arg. §. Atrox. Inſt. de injur. verb. vel in Foro, vel in conſpectu Prætoris.* Quæ omnia diſcretus Judex pro ſua dexteritate æſtimabit.

Quæſtio XXXVIII.

An ergo *Pulici* advocatus permitti debeat, re in judicium deducta, dubitare quis poſſet. Et illi, qui ex *Pulice* camelum faciunt, hoc eſt atrocis delicti *Pulicem* reum credunt, haud dubie id negabunt, paraſtata Paride de Puteo, qui in Tr. *de Syndic. Rubr. de Ad-*

de Advoc. n. 13. perſuadere ſatagit, judicem inſignibus furibus & latronibus publicis non debere concedere advocatum. Nos verò, cum delictum *Pulicis* æqua lance ponderemus, & tantum quantum fingitur, non credamus, omninò ei advocatum dandum cenſemus, cum reo, præſertim criminis capitalis, vel maximè advocatus ſit dandus, etiamſi nolit. vide Rodriq. *caſ. conſc. T.* 1. *c.* 2. *n.* 3. Carpzov. Pr. Crim. *p.* 3. *q.* 115. & ne quidem beſtiis denegandum defenſionem ait. Idem *d. p.* 3. *q.* 105. *num.* 23. ubi haud dubie ad *Pulices* reſpicit.

Quæſtio XXXIX.

Stante communi praxi, quod *Pulex* deprehenſus in ipſo facto, ſtatim poſſit occidi, quæritur, an ille alio modo, quàm ungue impreſſo, v. g. vivicomburio, merſione in matulam, vel transfixione per acum poſſit puniri? Et magis eſt, quod non, cum in pœnis capitalibus à ſolita pœna

pœna ne quidem latum unguem ſit abeundum, per elegantem textum in *l. 8. §. 1. ff. de pœnis.* ubi addas Brunnem. *n. 1.* Et qui Imperatores aut Reges hoc nomine infames ſint, tradit Wendel. in Polit. *l. 2. c. 13. th. 7. §. 1.* Religioſiores erant Maſſilienſes, de quibus Valer. Max. *l. 2. c. 6. A condita* (ſcribit) *urbe gladius eſt ibi, quo noxii jugulantur, rubigine quidem exeſus, & vix ſufficiens miniſterio, ſed index in minimis quoque rebus omnia antiqua conſuetudinis monumenta ſervanda.*

Quæſtio XL.

An in templo *Pulex* poſſit occidi, à puella rogatus ſum? Et procul dubio affirmabit Ageſilaus, qui inter ſacrificandum tale animal repertum neci dabat, adiciens: *Inſidiator vel in ipſa ara occidendus.* Sed verior eſt negativa opinio, 1. ex Jure divino, quia diſtrahuntur cogitationes a ſacris. 2. Ex Jure gentium; quia ibi locus Sacer. §. 8. *Inſt. de rer. div.* 3.

Ex

Ex Jure divino, gentium & civili, quia ibi saltem asyli jure fruetur *Pulex*. Facit huc, quod rixantes in templo graviter puniantur, Carpz. Jp. Consist. *lib. 3. def. 96.* præsertim si à verbis ad verbera deventum. Idem *d. l. def. 97.*

Quæstio LXI.

Quòd si plures *Pulices* uno actu cœperit fœmina, an omnes ad generum Cereris sunt mittendi? Crudele hoc certè est: & rectè Cicero pro Cluentio ait: *Statuerunt majores nostri, ut si à multis esset flagitium rei militaris admissum, sortitione in quosdam animadverteretur, ut videlicet metus ad omnes, pœna ad paucos perveniret.* Et Seneca *lib. 2.* de Ira *c. 11. In singulos*, ait, *severitas Imperatoris destringitur. at necessaria venia est, ubi totus deseruit exercitus.* Dicto ergo casu, aut sortitioni erit locus; aut casus erit pro amico, cui velis gratificari. Pinguior tamen ob præsumptionem, consuetudinis,

erit mactandus. *arg. l. 3. §. 12. ff. de milit. l. 5. pr. & §. 6. ff. eod.*

Quæstio XLII.

Juvenis ex lascivia puellæ *Pulicem* captum manibus excussit, quæ pœna erit infligenda? Et constat ex latifundiis judicis, responsumque ita à Facultate Juris H. eum actione in factum teneri; prout ille tenetur, qui misericordia ductus alienum servum solvit, ut fugeret. §. *ult. in fin. Inst. de leg. Aq.* Si tamen *Pulicem* ad Judicem deducendum quis exemerit, eum ex edicto prætoris, ne quis eum, qui in jus vocabitur, vi eximat, interdum & lege Julia majestatis conveniendum quis putare posset, qua de re latius disserit Thoming. *decis. 15.* adde Hahn. ad Wes. *Ne quis eum, qui in jus voc. &c. n.* V. Wilenb. *p. 2. disp. 34. th. 1.*

Quæstio XLIII.

Quid si judex de vulnere, per *Pulicem* accusatum, puellæ facto dubitet?

tet? Et cum de occultis nec Paulus Apoſtolus, nec Paulus JurisConſultus judicare poſſit aut debeat; puellæ verò in propria cauſa in necem tertii cedere, res peſſimi ſit exempli, omninò ex titulo de ventre inſpiciendo (qui titulus ut de media hominis parte agit; ſic medius eſt non ſolum *lib. 25.* ſed totus operis *ff.*) erit agendum. Et ad eam rem *Notarius cum teſticulis*, teſtibus volebam dicere erit ablegandus. Quod ſi ille fortè amore puellæ, fallat judicem in quantitate & qualitate vulneris, actione utili ex edicto, ſi menſor falſum modum dixerit, tenebitur. *l. 3. §. 4. l. 5. §. ult. l. 6. l. ult. ff. ſi menſ. falſ. mod. dix. Hahn. d. t. num. 4.*

Quæſtio XLIV.

Cum *Pulices* juxta Naſonem, ſint *amara lues inimica puellis*; in foro conſcientiæ quæri poſſet, anne ad fugandos eos liceat adhibere amuleta ſeu Φιλτρία? Et nili ſuperſtitioſa ſint, annuimus? prout enim licet medi-

 camenta

camenta adhibere v. g. pulegio uti; ſic & licebit: Ein Stück von einer Wolffs-Haut anhängen. Item: 6. Flöhe/welche am St. Michaelis-Tag gefangen worden / im lincken Schuh-Säcklein bey ſich tragen; & alia fœminis notiora. Notabile eſt, quod celeberrimus ſcaliger tradit *lib. 15. ex. 303. num. 4.* quæque fumo abigi animalia, ſi comburantur quædam ſui generis. Fluit ergo ex his *Pulices* excantamentis abigi non poſſe. *arg. l. 1. §. 3. ff. de extraord. cogn.* ubi ita Ulpianus: *Non tamen* (ſc. medicus eſt dicendus) *ſi incantavit, ſi imprecatus eſt, ſi* (*ut vulgari verbo impoſtorum utar*) *exorcizavit: non ſunt iſta medicinæ genera; tametſi ſint, qui hos ſibi profuiſſe, cum prædicatione affirment.* Adde Imp. Leonis Nov. LXV. (ubi graviter de incantamentis diſſerit) & de pœna. Carpz. Pr. Cr. *p. 1. q. 50. & 54.* It. Jpr. For. *p. 4. conſt. 2. def. 7.* adde Dn. Schrœter. *caſ. conſ. 30. Cij. lib. 27. Obſ. cap. 17.*

Quæſtio

Quæſtio XLV.

An verò amuletis licitis, & illa ſint annumeranda, ut beſtiolæ pungentes in vicini ædes fugantur, quæſtionis eſt non ſatis expeditæ? juratem ego mihi (*ut Pontifici M. c. 18. X. de decim.*) non liquere! Hoc tamen videtur, argumentis ex *l. 24. §. ult. l. 26. ff. de damn. inſect. l. 21. ff. de aqu. pluv.* deductis, litem eſſe decidendam. Et proximum quemque ſibi eſſe conſiderandum eſt, ordinatamque charitatem à ſe ipſa incipere. Atque ſibi imputet vicinus, cur non ſimilia adhibeat ad depellendos *Pulices*: So fahren zuletzt alle Flöhe vor den Teuffel und ſeine Mutter darvon/ und das wird alsdann eine herrliche Sache ſeyn.

Quæſtio XLVI.

Quid ergo de remedio pontificio exorciſmi ſentiendum, per quod fugantur *Pulices*, quale tradit Berth. Chaſſan. *Conſil. 2. num. 124.* hac formula: *Adjuro vos mures, limaces, ver-*

mes, Pulices, *& omnia animalia immunda, alimenta hominum diſſipantia & corrodentia hoc in territorio* (ſc. Heduenſi, in Gallia) *& parochianatu exiſtentia, ut à dicto territorio & parochia diſcedatis, & ad loca accedatis, in quibus nulli nocere poſſitis, in nomine Patris, Filii & Spiritus Sancti, Amen.* Quale vel ſimile excommunicationis remedium ille ipſe JCtus d. l. contra paſſeres eccleſiam fœdantes, & divinum officium impedientes tradit. Nos talia media fugandi non approbamus: licet enim prima eccleſia donum miraculorum habuerit, uti ea Marco *cap. 16.* patet, ubi fugati ſunt ſerpentes; id tamen hodie deſiit: unde Auguſtinus: Quisquis hodie adhuc quærit miraculum, quærit prodigium. Vide Wendel. Theol. *lib. 1. cap. 24. th. 4. §. 2.* in fine. Sed hic Terminalia ſunto!

II.

JACOBI MASENII

LAUS & DEFENSIO PULICUM.

Laus & Defenſio Pulicum.

MAximum divinæ virtutis ac ſapientiæ argumentum Phyſici, Theologique in minimis fere rebus agnoſcunt: egregium planè cœlorum opus admirantur quidem, ſed eidem tamen muſcam aliquam, vile putridumque animalculum, præferre non dubitant. Parvum illud quod in annuli pala Carolus V. incluſum horologium habuit, ſuſpiciunt eidemmet artifices, qui ingentes horarum ſignandarum machinas, in templis negligunt. Exilem apiculam amant & obſtupeſcunt Agricolæ, qui ardeas, milvos, corvosque facile aſpernantur. Quot leones catenis vincti illigatique nullo admirante ac prædicante conſtitêre, quos perinde tanquam chartis ac poſteritate indignos, præteriit hiſtoricorum vigilantia, cùm tamen pulicem

unum catena aurea ab artifice conſtrictum, velut miraculum naturæ artisque, literarum monumentis, ac perpetuæ memoriæ conſignarint: pulicem inquam, quem antiqui non funibus, aut compendibus, ut furem latronemve patibulo aſſervandum, ſed aureis armis ac torquibus, velut meritis honorum inſignibus ornandum cenſuere. Ut quorundam hac ætate hominum, vel invidia, vel indignatio jure reprehendenda ſit, quæ levi vellicatione perſtrictos, in extremam inſontis animalculi oppreſſione impellat.

Quorum ut inconſultas ego manus compeſcam, ut præcipiti indignationi occurram, & vel errorem corrigam, vel flagitia impediam, apud vos hodie, inclyti Hollandiæ Principes, quâ precibus, quâ rationibus intercedere decrevi, ut nihil deinde adverſus æquitatem pro iniquitate conſtituatur, ſed luant nocentes ſcelera, parcatur innocentibus.

Quod

Quod ſi enim Pulicum vobis innocentiam ab ipſa cum illis deductam propagatamque origine, ſcl. conſanguinitatis jura, integritatem educationis, victus honeſti officia, ſummorum Principum familiaritatem, egregias naturæ dotes virturesque nullo unquam graviori dedecore, aut flagitio corruptas, ſi pacis ſolitudinisque, quâ apud omnes frui ac gaudere cupiunt, amorem oſtendero: jam, ut nihil futurum eſt, quod in pulicibus jure reprehendatis, ita opinor, nihil apud æquos etiam Judices reperietur, cur gravioribus in tam innoxium animalculum pœnis animadvertendum cenſeant.

Verùm novo quodam defenſionis genere hac in cauſa utendum eſſe duxi. Neminem accuſabo, nullius adverſarii ignorantiam atque ingratitudinem, nullius invidiam malevolentiamque perſtringam. Suam cuique exiſtimationem honoremque intactum relinquam. Unius tantum periclitantis in hoc judicio Pulicis vi-

tam actionesque prosequar, quæ si tales fuerint, ut justam nullius reprehensionem, sed studium favoremque omnium rectè sentientium mereantur, vestram mihi, ô Proceres, hac in causa æquitatem minimè defuturam, pulici verò suam apud vos innocentiam, ad hoc, ut vivere impunè possit, maximè profuturam confido.

Qua in re tantò mihi plus fidei authoritatisque tribuendum à vobis censeo, quantò majori cum Pulicibus familiaritate à teneris consuevi, qui cum iisdem educatus sum, cum illis inter adolescentiæ & juventutis studia domi forisque in curia & in castris versatus, sæpè eodem cum illis tecto lectoque receptus; ut nihil egerint ac moliti sint, cujus me testem habere non possint. De his igitur quæ sensi, quæ expertus sum orator ipse, & deprecator accedo.

Atque ut ab ipso vitæ illorum exordio mea quoque exoriatur oratio Videa-

Videamus obſecro, qua ſtirpe genus ſuum familiamque deducant, quàm nobili ac generoſo illud ſanguine ornetur. An negare poſſumus, quod longa retrò avis atavisque traditione accepimus, multorumque haud dubia annorum experientia tenemus, humano pulices, ac perſæpè Principum Regumque ſanguine propagari? Et quamvis diverſa ab homine ſpecie, ut mulus quoque ab equa generantur, dignam tamen ſua origine indolem vigoremque animi nequaquam amittere? Non enim degeneri ingenio inter penſa mulierumque tantum greges, uti Sardanapalus olim delitescunt, ſed in campum ſæpe atque aciem cum Achille aliquando aut Alexandro, prorumpunt, iisdemque quibus ipſi armis tegantur, idem vel ſepulchrum adituri, ſi cadant; vel triumphum, ſi reportent victoriam; nihil ut indignum his parentibus, hac patria, atque ſolo admittant, paterna do-

mo ac frugalitate contenti, eodem ſolo ac ſanguine fruentes, unde nati. In hoc vivere, ac mori ſine ullius injuria parati, unde primum hauſerunt ſpiritum, niſi per vim atque inimicitias patriis poſſeſſionibus eliminentur. Quocirca ſi equorum pullos, leonis fœtum, ac elephantorum partum jure laudaveris, iſtam humani corporis progeniem non niſi injuria à laude repudiaris. Dabis igitur pulici quod ex homine ac vivente natus ſit, cum humanæ tamen origini aliud nihil concedere poſſit, quàm brutam ac mortuam tellurem, ut iam inde habeat, quod cum ipſo homine de ſtirpis atque originis nobilitate certare poſſit, antiquitate multò etiam ſuperior, ut qui ipſius Evæ & Adami cubilia habitáſſe non immeritò credatur: ultrà quod principium Principum Regumque familiæ nomenclaturæ ſuæ ſeriem extendere nunquam potuerunt.

Quid

Quid nunc dicam de ſingulari ipſius indole, qua rudioris ætatis annos, adhuc dum tenerior ſub parentum diſciplina, tranſigit. Albus primum naſcitur atque in lucem prodit, ut innocentiam ſuam vel naſcens ipſe hoc colore teſtetur. Multi etiam ex ovis, à parentibus per veſtes ſparſis ſenſim excludi putantur, Selenitiditas homines imitati, quos Herodotus ex ovis à mulieribus profuſis naſci aſſerit. Mox ubi vita ſenſusque membris infuſus, habilisque per totum corpus ad motum ſalutemque explicata agilitas: non illi ſubitò ac temerè proſilire, huc illucque juvenili incuria atque licentia; ſed ubi ingenium, & ætas maturior eſt, tunc primum ſe campo credere, ex venatione Parthorum atque antiquorum Germanorum inſtar vivere, neque ſtabile aliquod, aut fixum, cum iisdem habere domicilium, ſed vagum, atque ut impetus, meliorque quærendi victus occaſio ſuaverit, huc illucque

transferendum. Neque ſarcinas, ſuppellectilem, ac familiam longam trahit, ſed ſeipſo & quotidiana ſorte contentus, ut Bias Philoſophus olim, omnia ſua ſecum portat.

Siquidem illum nec avaritia ad opes, nec ambitio ad honores ſectandos unquam impulit, inanem iſtum ſplendorem, non neceſſaria ſolicitudine plenum, generoſe negligit, ſuaque ſe paupertate ac demiſſione ſolatur; abunde dives, cùm nihil cupiat; ſatis honoratus, quod leviſſimum honoris aucupium minimè conſectetur. Et tamen ita illa ad neceſſitatem omnia affluunt, ad honorem naſcendi vivendique conditio ſuffragatur, ut nec fame unquam, aut inopia periiſſe inventus ſit; nec à Regum atque Imperatorum conſortio ita excluſus, quò minùs ipſis à cubiculis ac ſecretis eſſe poſſet. Quin conſiliis eorum ac thalamis, quibus familiariſſimi etiam amicorum arcentur, ſolus admittitur. Neque tamen ſuis ipſe Dominis para-

ſitatur,

ſitatur, aut adulatur improbè, ſed imperato ſibi à natura munere fungitur, & Regiæ ſanitatis curandæ non indiligens, intercutaneos humores proboſcide, ut phlebotomo chirurgus ſanguinem ſubtiliſſimè prolicit. Vigil ipſe dormientibus cæteris excubat, tempusque opportunum captat, quo obligatis jam ſomno artubus, citra doloris ſenſum, remedium aliis, ſuæ etiam fami ſolatium adferat. Nemo unquam Medicorum ſolertia ingenioque tanto, aut ſomni apud ægrum occupavit tempora, aut dolorem avertit: Ut unus jure pulex innocentiſſimus in aula Principum Archiater videri poſſit, qui & ſine periculo vulneret, & ſine afflictione medeatur.

Nunc ſi conſanguineos Pulicum inveſtigemus, à quorum vel dignitate, vel multitudine etiam ſua ad illos exiſtimatio honorque promanat.

Et natos natorum & qui naſcentur ab ipſis.

Quis

Quis unquam Regum aut Imperatorum tot ſanguine junctos, tantam ſobolem ac poſteritatem multis annorum periodis colligere potuit, quot illi unica ſæpe, non dico ætate, ſed æſtate numerant? neque tantum ſanguinis conjunctio inter propriam conſiſtit pulicum ſpeciem, ſed eò jam felicitatis extenderunt fortunas ſuas, ut vix Pontificum quispiam, aut Principum quantumvis potentium, inventus ſit, de quo uti de conſanguineo pulices gloriari non poſſint. Ut proinde, ſi ex jam dictis gratia ac potentia (ut plerumque fit) æſtimanda ſit, nihil cum iſta pulicum proſapia in comparationem venire queat. Et quisquam ſit, qui illis aut inimicitias denuntiare, aut bellum inferre audeat? Non ignoro quanta ſæpe illorum clade concertatum ſit, quot occiſi, quot captivi, inter tormentarios ungues, miſeranda clade perierint: ſed & illud teſtari poſſum, illos, velut *ab ipſo ducere opes animumque ferro*, re-

colli-

colligere ſæpè, & recipere poſt vulnera Spiritum, ſemina ſobolemque ſui relinquere, quæ hibernis, privata inter ſepta, peractis, æſtivo demum tempore inſtructiori exercitu in campum prodeant, & ſuorum progenitorum cladem animosè ulciſcantur. Quot hactenus periêre, quot adhuc ſuperſunt ex iſta progenie? hanc penitus velle tollere, ne Alexandri quidem ſit totius ferè orbis victoris. Citius Jovem Gigantes cœlo expulerint, citius agna lupos, locuſta oves, teſtudo lepores exegerit orbe, quàm hæc animalcula de mundo ſuſtuleris, quantumvis Achillea ſis, aut Herculea virtute celebratus.

Et hæc paucula ex iis ferè bonis, quæ fortunæ dicuntur, commemoranda excerpſimus. Nunc verò corporis atque animi bona (Divi immortales) quàm ſunt in re exili ingentia! citius draconem aliquem, atque animalia mole ac magnitudine admiranda meritis laudum coloribus

ribus adumbraveris, quam tenue hoc & viſum penè fugiens animalculum. Formam corporis, ac figuram natura ipſi indulſit, haud ſanè ignobilem. Non ipſi informe caput eſt, uti bubonum; non collum oblongum quale & gruum: tergus gibboſum, ut eſt Camelorum; alvus ingens, qualis buſonum, ſed proportio toto corpore eximia, in rotundum ac longum modicè vergens. Pedes nec craſſi nimium, ut elephantorum, non graciles ut araneorum, nec denique quam par ſit, numeroſiores, ut pediculorum; ſed deſultorii quatuor, quibus vel inceſſum, vel curſum, ſaltumque omnem, quàm velociſſimè aptiſſimèque moderentur. Corpus atque cutis ipſi non glabra ac turpis inſtar ranarum eſt: non ſcabra ac corticata, uti eſt teſtudinum: non aculeata ut echinorum: non hiſpida ut hircorum, non crinita demum ut canum eſt, ſed flocci tenues, vilique veſtiunt mitiſſimo vellere ac colore, qui ſubniger

niger ac purpureus eſt. Serico omni vellere hæc eſſe ſentio molliora: noſtrisque uſibus aptari poſſent, niſi hactenus tonſorum nobis textorumque deeſſet ſubtilitas, qui pretioſam hanc metant contexantque lanarum ſegetem. In proboſcide elephanti vim, viresque animanti illius admiramur; quòd hac, velut manibus, alimenta vitæ tolerandæ neceſſaria congerat, orique ac gulæ ſubminiſtret; eadem ſanè (*ſi parva licet componere magnis*) noſtro in pulice tanto potiori admiratione intuemur, quantò in minori corpuſclo vis major vigorque deliteſcit. Cùm eâdem proboſcide vulnus inferat, ac reciproca quadam vi & arte humorem exugat, fiſtuloſo ſimul ac præduro ſubtilique ſpiculo in omnem uſum ſubſerviente.

Senſibus deinde adeò vivacibus inſtructus eſt, ut viſu Lynces, auditu talpas, odoratu vultures, guſtu apes, tactu araneas quàm proximè accedere credatur. Corporis deni-

denique totius compoſitio vegeta, & humorum attemperatio integerrima. Non enim atra bile, aut melancholia abundat nimia, nec bile flava, ſeu cholera exundat, ut proinde neque triſtitia, quamvis ſolitariam vitam agat, dejectus ſit: neque ira, quantumvis laceſſitus, effervefcat; ſed aëre juxta ac ſanguine in ipſo dominante maximè laudatum à Phyſicis corporis temperamentum ſortitus ſit. Lætus ſemper, vegetus, exultabundus pervigilat, omnesque obſervat inſidias: Ut dormire cum leonibus, vigilare cum canibus inſomniis propemodum videatur.

Quid, quod valetudo ipſius nullis comperta ſit morbis atteri; ut in hoc animali, tum præſertim, cùm inter ungues exſpirat, cadere jure dicas, quod paradoxo exiſtimant, *ſine morbo emori.* Nulla enim ſcabie, aut petigine affligitur, nullis corpus infeſtatur vermiculis, podagram aut chiragram nimia potandi licentia non incurrit, venter nulla aut conſtipatione,

tione, aut diarrhæâ, niſi innoxiâ fortè, laborat, vix denique cephalalgia aut phtiſi, aliisque infamibus, ac deteſtandis morbis, ut Gallicus, ac pedicularis, habetur, interiiſſe repertus eſt. Unde neque medico, neque herbis medicis pulex utitur. Quin potius credibile eſt pulejo ſeu pulegio herbæ in medicina celeberrimæ nomen contuliſſe. Atque ipſemet medici officium præſtat in homine, cùm eo inprimis tempore, quo noxiis honoribus, æſtivo calore veritatis abundat, maximè ſecta leniter cute molliſſimè eosdem ſubducat, ut alios ab ipſo chirurgos venæ incidendæ; ſanguinisque extrahendi rationem didiciſſe meritò ſentias.

Agilitas verò quanta, quam expedita membrorum omnium ad motum alacritas! hoſtem pulex (ne trepidum parvique animi exiſtimes) nunc hac nunc illa parte invadit primus, mox ubi ſeſe imparem advertit reſiſtendo prudentis inſtar militis, receptui canit, ſeque ferè per a-

per-

pertos campos fugæ committit, Croatarum equis longe in omnem partem verſatilior; vix ut unquam ita fugiens ſit interceptus, pedibus enim poſterioribus reductis in poplites, dein enixus in altum corpore, Divi! quanta transmittit lectorum conclaviumque ſpatia! altera certè pediculorum legio, quæ homini cum pulicibus militat, & gravis armaturæ milites, habere videtur, nihil tantæ celeritati habet ſimile, quamvis à pedibus nomen ſortita.

Quod ſi verò audaciores aliqui fugam velut indecoram, reſpuant; quàm illi opportunè proxima latibula occupant, unde improviſum hoſtem rurſus aggrediantur! Ambias, diſquiras ſæpiùs, atque illas in inſidiis delitescentes, ne advertas quidem, etiam cùm adverteris. Ita in anguſtias coacti, nigelli potius atomi, quàm pulicis præ ſe ſpeciem ferunt. Imò jam deprehenſi ſuos etiam hoſtes, echini in morem contracti, deludunt. Ubi verò occaſionem diſpexêre qua

data

data porta ruunt, & adverſario indignanti, dolentiq; tergus impunè obvertunt, in campo ſemper, velut periti equites, elapſuri. Quin & artem illam tenere videntur, quâ Finnorum aliqui inſtructi memorantur, ut in oculis inſectantium ſeſe hoſtium repentinis tenebris ſubducant. Niſi forte Gygis annulo abs ſe reperto, ſingulare illud occultandi ſeſe beneficium occupaverint. Certè Achelous cum Hercule ſub variis formis pugnans, ſub una pulicis figura facilè hoſtem deluſiſſet. Ubi tamen jam interceptus pulex fuerit, ad mortem inevitabilem trahitur, (neque enim lytrum ullum pro illius redemptione acceptatur) priſtinæ ſuæ virtutis nequaquam oblitus inter captantium manus, atque ungues ad extremum usque ſpiritum obluctatur, ac ſæpè inteſtinis omnibus per vulnus effuſis, aut media etiam corporis parte ac capite revulſo adhuc dum pugnat, & animum non niſi generoſi bellatoris inſtar ponit, poſt fata, non quidem

ad cœlum inter ſidera, & terrani, inter herbas ac flores, ceu Narciſſus quiſpiam transferendus, pulegioq; nomen relicturos, quod unum maximis etiam Regibus votis fuiſſe teſtatum eſt.

Sed quid illius fatum, præmatura morte, deſcribimus, cujus virtutes, quæ in animo præcipuè locantur, vix dum delibavimus. Et verò ſi politicas in hac beſtiola virtutes quæ fieri, multa in ea laudanda invenies, quæ homini deeſſe jure optimo conqueraris. Cùm enim velut ad bellum hæ animantes natæ ſint, tamen nullis unquam inimicitiis, nullis contentionibus inter ſe diſſident, nulla de finibus concertatio, cædes nulla: armatas in ſe invicem proboſcides nunquam ſtringunt, neque dant, neque accipiunt vulnera. Et quænam hæc iſtarum laus, ac dedecus noſtrum? pulex pulicem patitur, & homo homini invidet, vitam fortunasque eripit. Quid ratio? quid leges noſtræ? quid inſtitutæ reſpublicæ? ſi absque ratione & legibus, absq; etiam rebuspublicis

eis ita vivant pulices, ut hominibus quoque ad benè beatéque vivendum exempla eſſe poſſint; ita verò in Europa vivant homines, ut Gallus, Germanus, Anglus, Hiſpanus non diverſa tantum gentium nomina, ſed & mortalium ſpecies bellis exitialibus diſſidentes videri poſſint. Nam inſignem ejus fidelitatem quis ignorat? erubeſcere multi hominum potuerunt perfidiæ pleniſſimi, quique nullam colunt, niſi ut Plutarchus, χύτρας φιλίαν, id eſt, *olla amicitiam & fugiunt cadis cum face ſiccatis.* Rari enim ſunt Theſei inter homines, qui Pirithoum ſequantur, cùm tamen inter pulices non paucos reperias, qui ad carcerem etiam, atque vincula, ad cataſtas, ad crucem denique ac mortem ipſam adhæreant ei, quocum ſemel arctam ſocietatem iniêre. Ita nimirum *amicus certus in re incerta cernitur.*

Pulex præterea, ut ſolitudinis amans eſt, ſic contemplationis ac ſilentii obſervantiſſimus videtur, quòd certè à Philoſophis illis antiquis vitæ inſtitu-

ſtitutum hauſiſſe credibile eſt, quibus perquam familiariter uſus fuiſſe, creditur, atque inprimis Diogene Cynico, quocum etiam haud dubiè vas illud celebre coluerit, ad quod ne Alexander quidem magnus, ſine reprehenſione, admitti potuit. Didicerit etiam abs Diogene plena luce obire, ac quærere homines, eosdemq; repertos mordaciter pungere. Ita quidem, ut nec Diogeni ab eo ſit parcitum; ſed ſuum in pulice mordacem Diogenem Diogenes invenerit. Paupertatis deinde ſtudium atq; amorem ab iisdem Præceptoribus pulicem hauſiſſe exiſtimem. Audierit credo illam Epiſtolam, quâ Epicurus Pytocleæ ſcripſit: *Si vis te divitem facere, non pecuniæ adjiciendum, ſed cupiditatibus detrahendum cupiditatibus.* Socratem fortè etiam meliori profectu audiverit, quàm Aſinus Ammonium Alexandrinum dicentem, *eum ditiſſimum, qui pauciſſimis contentus viveret.* Unde quidem mihi divites videntur, qui paupertatem; pauperes qui divitias impensè ſectantur. Quod in pulice noſtro

ſtro verum eſſe comperias, nullius unquam inter inopiam indigente. Cibo enim veſcitur parabili, quem natura ipſa, non inſolens præparavit induſtria. Veſtes alias, quàm eadem natura conceſſit, nunquam appetit. Ut quemadmodum Protoplaſtus quondam noſter in prima vitæ innocentiæ videatur ætatem agere.

Vos hic, Viri Anachoretæ, vos appello, & non ad formicam mitto, quò Salomon pigros deſtinat, ſi fortè is vobiscum non habitet, ut ab eo ſilentii, contemplationis, ac paupertatis præclariſſimarum virtutum exempla deſumatis, antiquiſſimis, ut audiviſtis atque experientiſſimis magiſtris uſus eſt, proindeq; ipſi in hac arte eſt credendum. Illius vos ſolitudinis taciturnitas deleƈtet, quam in pulice deprehenditis, reconditum aliquem veſtris meditatic nibus angulum quærite, Lubeat hic tenuem potiùs, obſcuramq; extra mundi ſtrepitum vitam exigere, quàm publici honoris lucem ſectari, capi illecebris, periculis objeƈtari,

ctari. Vos verò Hollandiæ Principes, viri integerrimi, nolite obsecro permittere, ne subjectæ vobis nationes in pulices innocentissimos tanta post hac immanitate grassentur, ut causa inaudita sine cunctatione, sine miseratione, sine proprii sanguinis reverentia, non tantùm patriis tectis possessionibusque, sed ipsâ etiam, quâ nihil est carius, vitâ excludantur. En supplices ad sinum vestrum confugiunt, obtestantur per jura communis sanguinis, per familiaritatem, qua vobiscum sunt usi hactenus, per fidelitatem; qua in omni vos fortuna sunt comitati, concedere hanc illis vitam, quam quondam dedistis, nec pristinam illam humanitatem vestram, inexspectata atque insolita vobis severitate corrumpite. Vestri esse ac manere votis omnibus desiderant, iisdem de quibus nati sunt tectis ac lectis foveri, illa denique hæreditate potiri, ad quam Deus & natura e vestro illos sanguine procreavit.

Finis.

(o)

APPENDIX

Continens Quæſtiones Miſcellaneas

De

PVLICIBVS

Ex Philoſophiâ, utroque Jure, & Theologiâ, tùm morali, tùm ſpeculativâ depromptas.

Quas publicæ concertationi Scholaſticæ expoſitas in Smirnenſi Sinagogâ defendendas ſuſcepêre

Duo Celeberrimi Rabini

SCHEMHAMPHORAS,

&

SCHAMHAPRES.

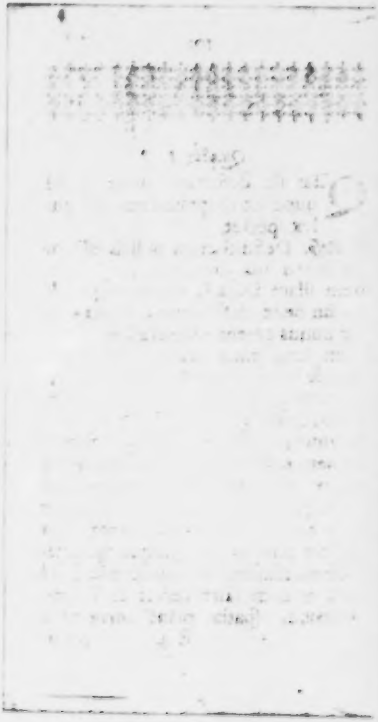

Quæſtio I.

QUæ ſit definitio pulicis & ad quod ex 10. prædicamentis pulex ſpectet.

Reſp. Definitionem pulicis eſſe operoſioris indaginis, quam definitionem illam Legati, quem aliquis & forſan bene definiverat, legatus eſt vir bonus peregrè miſſus ad mentiendum Reipublicæ causâ. Porrò natura & indoles præſtantiſſima pulicis diuturniori indiget examine & ſcrutinio, quam quòd tàm facilè & indubitantèr, de ea per genuinam definitionem divinari queat: videtur enim pulex terminus transcendens, eò quod pulex ſuâ levitate & pernicitate non tantùm 10. prædicamenta cum arbore porphirianâ ejusque apice facillimè tranſiliat & transcendat, ſed inſuper cum Hircocerois & Vulpoanſeribus ſpatia planè imaginaria

phantaſiæ noſtræ frequentet, & ideò totum ordinem entium realium ſuò pergrediatur, & ideò non tàm facilè ejus genus proximum & differentiam ultimam reperiemus in 10. prædicamentis. Non enim pulex eſt ſubſtantia: cum non per ſe ſtet, ſed ſemper ſaltet, cùm non gaudeat ſuppoſito id eſt incommunicabili ſubſtantiâ, eſt enim nimis quantùm communicativus ſuæ ſubſtantiæ ad homines; non eſt accidens abſolutum, cùm non maneat per inhærentiam affixum uni tantùm ſubjecto, ſed continuò naturaliter mobile de uno in aliud: non enim eſt quantitas: tum quia non admittit pondus & menſuram, tùm quia præcipuè non eſt forma tribuens corpori impenetrabilé extenſionem ſed potiùs compenetrationem ſuarum partium, cùm ad morſus & ſaltus pulicis homines labia comprimant, pedes contrahant & quaſi compenetrent. Neque eſt qualitas, cùm non habeat contrarium ſe expellens ab eodem ſubjecto, pulices enim pacificè in eodem ſubjecto

jecto compatiuntur pediculos, cimices, aliaque similia animalcula hominem amantia & humanam carnem appetentia; nisi forsan sit de genere respectivorum, quorum totum esse est, ad aliud, totum enim esse pulicis est ad hominem, ad canes &c. ut sine consortio humano diù saltem esse & vivere non possit, propterea homo visus & objectivè terminans visionem pulicis rectè statuitur beatitudo objectiva, visio autem hominis oculis puliceis inhærens, beatitudo formalis pulicum. Carentia visionis autem humanæ pœna damni, quam patiuntur pulices in cubiculis desertis ab hominibus vacuis pulicum purgatoriis existentes & suam nimiam crudelitatem in puellas luentes. Ita Dasipodius de pulicibus uxoris Loth, utrum etiam ipsi in statuam salis versi sint.

Quæstio II.

Utrum liceat morsibus pulicum resistere.

Resp. Negativè tum quia sunt satel-

lites divinæ juſtitiæ ad vindicandam peccatum originale emiſi, atqui Deo judici juſte punienti nemo licite reſiſtit, ſed in conſcientia parere tenetur: unde qui puliçibus reſiſtit Dei ordinationi reſiſtit. Tum quia conſtat, pulices nil aliud agere quàm extrema neceſſitate & fame compulſos de noſtris ſuperfluis victum & vitæ neceſſaria quærere: atqui extremè indigenti non ſolùm non licet ſuperflua noſtra denegare, aùt impediendo, reſiſtendo ſubtrahere, ſed ultrà, ipſimet ſaltem ex charitate eadem offerre tenemur, cum extrema neceſſitas omnia communia faciat. Ita Petrus Hoſenlucas de jure Stillicidii in ſuas & alienas Caligas.

Quæſtio III.

Utrum pulicidium ſit peccatum occiſionis ſimplex aut qualificatum.

Reſp. Eſt qualificatum. Imprimis eſt contra pietatem conſanguineis proximè conjunctis ſpecialiter debitam, 2do eſt contra virtutem Religionis, quia contra obedientiam & reverentiam

tiam his miniſtris & emiſſionariis di-
vinæ juſtitiæ debitam. 3tio, eſt occi-
ſio proditoria ex inſidiis, quâ iner-
mibus his animalculis plerumque ni-
hil mali ſuſpicantibus & de ſua inno-
centia confiſis ipſum jus & occaſio
propriæ defenſionis præcluditur. Vul-
go Meuchel-Mord.. 4to. Conti-
net ſpeciem aſſiſſinii, dùm ancillæ ſe
mercede & pecunia conduci permit-
tunt ad pulices ſuarum dominarum
occidendos, & ſic vitam illorum
longè prætioſiorem ac altioris ordi-
nis bonis & theſauris mortuis fortu-
næ poſtponunt. 5to. pulicidium de-
generat in Tyrannidem & abuſum
illius juris, quod habemus in vitam
aliorum animalium, ſiquidem puli-
ces non viâ facti in continenti uti pe-
diculi & alia animalia ſed cùm ex-
tra ordinariis ludibriis & cruciatibus
per diuturnas convulſiones inter di-
gitos occidantur & tardè mori com-
pellantur. Ita Capraſius Buccalini
de 4ta & ultima monarchia pedicu-
lorum & pulicum in magnis illis brac-

cis seu Caſtris Helveticis vulgò Schweitzer-Höfen erecta. Sempronius de jure quod habet fiscus in pulices vacantes seu derelictos.

Quæstio IV.

Utrum liceat contra proprios pulices in mordendo deprehensos & transfugas criminaliter agere vel ad causam sanguinis testari contra ipsos.

Resp. Negativè per textum clarum: L. 4ta ff. de testibus. Ex quâ contra sanguine vel affinitate junctos testari prohibemur, aut saltèm ad testandum cogi non possumus, sed pulices proprii id est ex nobis & nostro sanguine & non aliunde descendentes sunt nobis in primo gradu lineæ rectæ conjuncti, siquidem ita immediate à nobis & nostro sanguine descendant, quod nulla alia distincta persona aùt generatio mediet: ergò contra illos criminaliter ad causam sanguinis testari prohibemur vel saltem ad testandum cogi non possumus. Ita Caspar Laugensack wohlgeübter Prättschenstecher bey der lidernen Baß-Gei-

Edgin in Wien). Hœres ex aſſe multorum millium pulicum.

Quæſtio V.

Utrum pulicupium liceat diebus feſtis aut Dominicis.

Reſp. Negativè nam ex cap. 1. & ultimo de feriis diebus Feſtis & Dominicis omnes ſtrepitus, proceſſus, & actus; judiciales ſilère debent, atqui pulicupium continet ſtrepitum & actum judicialem, ſiquidem pulices authoritate publicâ juris gentium velut malefactores capiantur, & ad pœnam mortis latæ ſententiæ in flagranti ſubeundam rapiantur: ergo pulicupium pro diebus Feſtis & Dominicis non licet, ità Kaunzius de pediculorum & pulicum jure aſyli in caligas & tibialia. Laws de novis Coloniis pulicum in Miſſiſipium introducendis pro promovendis & exaltandis actiis. Porcius feſtus de cambio pulicum, utrum ſapiat cambium ſiccum ſolvere pediculum pro pulice à campſore in loco præſente ſine labore & periculo ejus accepto,

quem ſe finxit per litteras in diſtanti loco cum ſuo labore & periculo amittendi ſortem principalem procuraſſe. Neque dicas Diebus Dominicis & feſtis licet venatio, piſcatio, vel aucupium, ſiquidem non ſint opera ſervilia ſed opera communia Dominis & ſervis, atqui pulicupium communiter dici ſolet venatio, piſcatio vel aucupium: ergo pulicupium diebus feſtis & Dominicis licet, minor patet ex his duobus verſibus pulicupium & pedicupium ænigmaticè deſcribentibus.

In denſis Sylvis venor bis quinque catellis
Quod capio, perdo. Quod non capio mihi ſervo.
(ſeu mihi acquiro)

Reſp. Negando minorem. Venatio enim eſt animalium ferarum, ubi pulices animalibus domeſticis, manſuetis & cicuris annumerantur, ergo pulicupium non eſt proprie venatio, ſed venatio, piſcatio & ſimilia ſumuntur hic metaphoricè, ſicut metaphoricè

phoricè ludebat ille, qui ſuo bono amico ab infirmitate reconvaleſcenti gratulari volens eidem in hunc modum ſcribebat. Pinquiſſimo lætitiæ butyro perfuſus ſum, & ex intimo cordis mei lyripippio gratulabundus accedo, quod tandem furcâ reconvaleſcentiæ tuæ ſimum morborum tuorum ex ſtabulo cordis tui ejeceris, ingens admirationum nubifragium mentem meam ſubiit, quod tam diu vulvam calami tui concluſeris, ne partum aliquem litterarum ad me edere potuerit &c. ita Caſimindus de pœnis pulicupæ venantis in alieno fundo inſcio & invito Domino, utrum ſi delictum augeat, poſſit ad Triremes mitti, oder auf den Knöbl-geſetzt werden. Smetius de jure pulicupii, utrum pertineat inter jura Regalia vel privatorum, inter jura Eccleſiaſtica vel ſæcularia ſitque ſine ſimoniâ pretio vendibile.

Quæſtio VI.

Utrum Religioſi Profeſſi, qui vi ſuæ pro-

professionis omnia jura in res temporales abdicarunt, possint retinere jus gladii seu vitæ & necis in suos pulices, ut illos saltem quoad forum externum licitè, impunè occidant, quod enim concernit forum internum conscientiæ, jam monstratum est Pulicidium non licere, & à quo hoc jus petere debeant.

Resp. ad primum affirmativè cùm tantùm sit jus jurisdictionis non jus proprietatis, Religiosi autem per votum paupertatis in professione tantùm deponunt omnia jura proprietatis in res temporales, non omnia jura jurisdictionis, ut per se patet.

Resp. ad secundum. Cùm hoc jus gladii sit materia jurisdictionis & potestatis sæcularis, omninò à potestate sæculari petendum erit, non à Pontifice aut potestate Ecclesiastica, exceptis territoriis illis, quæ etiam quo ad Dominium temporale politicum superioribus Ecclesiasticis subjecta sunt, & inqua illi, etiam jurisdictione temporali politicâ gaudent.

Ita

Ita Petrus Lorea de Saltibus pulicum in Leviathan inflato, utrum ſint artificiales & regulares juxta tonum hujus fiſtulæ vulgò Dudel-Sack oder Sack-Pfeiffen. Pedemontius de transmigratione pulicum per hyemem in alienas terras ultra mare rubrum.

Quæſtio VII.

Utrum ſi Adam non peccaſſet, pulices veniſſent.

Reſp. Affirmativè, pro ornamento, decore & integritate hujus univerſi. Tum quia non videtur fas artificium tam venuſtum tam excedens comprehenſionem noſtram, uti eſt ſtructura pulicis, propter ſolum peccatum accidentalizatum fuiſſe. Tum quia in ſtatu innocentiæ fuiſſent capilli, quia ſunt excrementa, quæ deſerviunt pro ornamento hominis, ergo fuiſſent etiam excrementitii pulices, quia deſerviunt pro ornamento & varietate totius univerſi creaturarum, quia per hæc minima animalcula eorúmque integros vivaces quinque ſenſus vel maximè præ

præ cæteris creaturis divina omnipotentia nobis ad ſtuporem commendatur. Quare non eſt, unde Atheus ille Poëta canat.

Sapè mihi dubiam traxit ſententia mentem
Curarent ſuperbi terras, aut illus ineſſet
Rector? & incerto fluerent mortalia caſu?

Huic enim benè reſpondit Chriſtianus quidam Poëta.

Emicat ex ipſis divina potentia rebus
Et levis eſt pulex, qui probat eſſe DEum.

Item alius.

Eſſe DEum ſcimus, ſi quid ſit? Scire velimus,
Supra nos imus, nam quod ſit ſummus & imus,
Ultimus & Primus, ſcimus plus ſcire nequimus.

Tum quia. Si Adam non peccaſſet, omnes nos & noſtri conſanguinei ſaltem non reprobi veniſſent (quod ultimum additur propter ſententiam Scoti, ſecundùm quam reprobi moderni in ſtatu innocentiæ non

non veniſſent) ſed pulices ſunt conſanguinei noſtri non reprobi, ſeu non reprobati, non damnati à Deo: ergo pulices noſtri veniſſent, etſi Adam non peccaſſet. Advertendum tamen, quod pulices pro eo tunc caruiſſent proboſcide ſeu aculeis & roſtris, quibus nunc ut Miniſtri juſtitiæ ad vindicanda peccata puellarum armati & inſtructi ſunt, & eorum loco moliſſimas habuiſſent linguas, quibus non cùm minori teneritudine quàm defacto catuli pulvinares puellis blanditi fuiſſent. Ita Schwepperman de remediis aſceticis contra graviſſimas tentationes & nimium amorem carnalem pulicum erga fœminas.

Quæſtio VIII.

Utrum pulicibus liceat Polygamia ſeu pluralitas uxorum.

Reſp. Affirmativè, & hoc ad multiplicandam & conſervandam ſuam gentem pro decore & varietate univerſi, ad reſiſtendum ſuis hoſtibus & injuſtis aggreſſoribus, ſecus enim gens illo-

illorum propter quotidianas ingentes clades, brevi tota attereretur; Hinc merito Virgilius de hac numerosâ & veterana gente admirabundus fistulavit

His ego nec metas rerum, nec tempora pono.

Ita Martyrologium pulicum, de pulicibus cœlibatum profitentibus. Georgius Podipraz de Hermaphroditis pulicum utrum eis liceat alternare sexum in contrahendis matrimoniis. Cuspius de processibus matrimonialibus inter pulices Heterogeneos.

Quæstio IX.

Utrum matrimonia pulicum parochi, quæ in caligis ipsius, aliisque latebris seu occultis locis contrahunt inter se, sint clandestina.

Resp. Negativè. Contrahuntur enim præsente & sciente Parocho, qui abundè sentit saltus contrahentium convivarum sufficientia signa nuptiarum initarum. Ità Scheidwinus de Spadonibus pulicum uno vel utro-

utroque teſticulo orbatis, de pulicibus frigidarum vetularum, utrum frigidis & maleficiatis & ideo perpetuo impotentibus annumerandi ſint.

Quæſtio X.

Quo jure pulices ſemper Pullati ſeu nigri incedant.

Reſp. Jure conſuetudinario patriæ ad lugendos conſanguineos & protoparentes ſuos quotidie in magno numero occiſos, præterea etiam pulices Clericorum de Jure Canonico ad retinenda privilegia fori & canonis hanc ſuam nativam Cleram portare tenentur, quam pulices furtivi lac aut lacticinia deprædantes & pervagantes, ſi amittant, etiam privilegia amittunt, quod capi & occidi queant. Ita Silveſter, de pulicibus hirſutis ſatyrorum, utrum comam & barbam nutriant.

Quæſtio XI.

Utrum pulices Zingarorum inter Zingaros ſeu vagabundos computandi ſint.

Reſp.

Resp. Affirmativè, etsi enim constanter uni eidem Domicilio affixi hærèrent, hominémque suum non deserant, quia tamen illud continuò locum mutat, etiam ipsi inquilini vagabundi evadunt. Argumento L. 275. Celsus ff. ad municipalem & de incolis. Sicut vagabundus reputaretur limax, qui continuo cum sua eâdem domo de uno loco in alium, de una Parochia in aliam, de una Diœcesi in aliam migraret, ita Sophar Halicacabus de pulicibus Judæorum in transmigratione Babilonicâ, utrum & ipsi omnes in catenis captivi abducti sint.

Quæstio XII.

Quibus legibus pulices vagabundi teneantur.

Resp. Legibus castrensibus militiæ levis armaturæ & legibus artis saltatoriæ, quando enim pariunt, pariunt filias saltantes, undè sunt omnes nati Chorægi id est Magistri artis saltatoriæ associandi propterea rusticis illis Tyrolensibus vulgò Heggethei-

ner

nec vocatis, qui dici ſolent nati fidiceries ex utero matris. Ita Joviaſter à Kazenbach. de centro naturali pulicum: quod eſt, umbilicus fœminæ, utrum extra hunc ſint in ſtatu violento.

Quæſtio XIII.

Utrum pulices antipodum ſint antipodes, & ſuis pedibus noſtris oppoſiti.

Reſp. Affirmativè. Siquidem & pulices in terris antipodum numerentur inter gravia, quorum locus terra eſt, cujus ibidem obverſam nobis noſtrisque pedibus partem ſuam calce premunt. Ita Paphnutius Barbatus in ſua ſecunda apocalypſi de locuſtis & pulicibus cataphractis & grandibus vulneribus, quæ puellis quandoque tempore Antechriſti inflicturi ſunt.

XIV.

Utrum pulices furum aliarúmque infamium perſonarum ſint infames.

Reſp. Negativè, ſed retinent ſuam ingenuam honeſtatem, quam ex origine

gine præ pediculis habent: eſt enim nota g. J. ex cap. quærivit ,, de his quæ fiunt à majori parte nemo punitur pro delicto alterius. Item delicta parentum non debent nocere prolibus, pulices autem numerantur inter quaſi proles & partum noſtrum tum quia ex jam dictis pulices nihil auferunt niſi noſtra ſuperflua, quæ extrema fames & neceſſitas eis communia facit, unde non contrahunt infamiam furti, & licet ſimul cum furibus ſuſpendantur, quia tamen adhuc etiam in patibulo ipſis plena libertas relinquitur ſe honeſtis viris eorumque conſortio inſinuandi, ut Confeſſario fures educenti, ſpectatoribus propinquis, qui ſæpe à furibus eorum pulices ab inteſtato reportant, hinc ſignum eſt, quod honeſti maneant, & locus patibuli eorum famæ vel honori nil præjudicet. Cujus ratio à priori eſt: quia pulices furum frequentant patibulum mere materialiter ſicut ex. gr. Muratri aliique honeſti opifices Patibulum

bulum ædificantes aut collapſum re-
parantes, & hoc quidem pulices ex
innatâ virtute fidelitatis ac gratitudi-
nis erga hominem ſuſpenſum, à quo
educati & nutriti ſunt, & propterea
usque ad ultimum ſpiritum eidem aſ-
ſiſtere cupiunt, non verò frequen-
tant patibulum formaliter ut tale, ut
locum infamem ſuplicii, cùm nil
peccaverint ſed materialiter ut mu-
rum præcisè, neque patibulum fu-
res, ſed potiùs fures eorumque cau-
ſa patibulum infame reddunt. Ita
Doctor Kniknack archicriticus Flo-
landiæ de Hemiſtichiis & crepundiis
parvulorum pulicum. Doctor Kni-
knack ſunt canes, quia hunc tonum
edunt, dum pedibus poſterioribus
ſuos pulices excutiunt.

Quæſtio XV.

Quo jure pulices habeantur hone-
ſtiores pediculis.

Reſp. Inprimis jure adoptionis, ſi-
quidem à Summis Principibus &
nobilibus totius orbis inter familia-
res & familiam Domeſticam permiſ-

sivè saltem adoptati sint, quâ gratiâ carent pediculi, qui tantùm ex privilegiis mendicantium eosdem frequentare audent, ab aulis autem & Palatiis magnatum ac nobilium perpetuo à potiori saltem exulant & cùm horrore ac ignominia ejiciuntur. Excepto quod quandóque per accidens de rariori contingenti & furtivè se iisdem in castris insinuare præsummant, quod non sufficit ad illos cohonestandos. Secundò jure gentium, cùm enim commercium hujus blandi Philantropici & socialis animalculi sit omnibus hominibus etiam Summo Pontifici, Augusto & Augustæ inevitabile consultius visum fuit ea communi consensu omnium gentium pro honestis haberi & declarari pediculis in sua infamitate relictis, qui facilè ex toto vitari possunt & à multis per diligentiam vitantur. Tertiò jure generationis, quia pulices gaudent honestiori & nobiliori generationis prærogativa quam pediculi, cùm enim pulices

sint

ſint Jovialis, alacris & ſaltabundi geniſ, hinc videntur ut plurimum materiam ſuæ generationis deſummere ex calido ſanguine noſtro nobiliſſimo liquore, & ideò dulces adeò apparent, quod puellæ rubricas ſanguinis pulices ſuis digitis adhærentes ſummo guſtu lambere ſoleant, niſi id crudelitati & ſanguinolentiæ puellarum attribuendum ſit: econtra quia pediculi melancholicæ complexionis, depreſſi moroſi genii, & tardi greſſus exiſtunt ex Pituita, Phlegmate viſcoſo, Scarburico Sanguine noſtro & craſſis humoribus materiam ſuæ maſſæ deſummunt. Quartò Jure inceſſus: pulices enim honeſtius incedunt quam pediculi, quia pulices in ſua nigra ſenatoria toga æmulantur colorem aulicum cameræ, econtra verſicolor Hiſpida pellis pediculorum ſordidas potiùs leproſorum mendicorum peras & quisquilias imitatur. Ita magiſter Polychronius Baccalaureus formatus ex baccis fabarum de numero menſurâ

& pondere pulicum, quot centenariis orbis terracleus minùs ponderaret, ſi omnes pulices cùm ſua gleba ex illo auferentur. Sergius de trina dimenſione longitudine, latitudine, & profunditate pulicum ſecundùm ulnas ſartorum.

Quæſtio XVI.

Utrum pulices urbani ſeu civitatenſes ſint politiores & civiliores ruſticanis & oppidanis.

Reſp. Affirmativè. Nam civitatenſes ſæpiùs mutant munda induſia & caligas, ruſticani autem ſemper iisdem ſorditatis inhærêre coguntur, quamdiu durant. Ita Lucas Pogibonzius de reſtitutione pulicum ſpoliatorum, de pulicibus minorennibus, utrum gaudeant beneficio reſtitutionis in integrum, dum per fraudes puellarum circumventi, capti & in ſuis juribus mordendi læſi ſunt. Ubi affirmativam reſolvit univerſim de omnibus argumento ex cap. 1. & 2. de reſtit. in integ. ex quibus & etiam variis locis juris civilis respublica gau-

gaudet beneficio minorum, ſi in ſuis bonis & juribus læſa fuerit, ſed pulices omnes in ſimul conſtituunt rempublicam, in qua jus mordendi ſpectat inter jura & bona publica totius reipublicæ & communitatis: ergo gaudent beneficio reſtitutionis in integrum, ſi in eo læſi aut circumventi fuerint.

Quæſtio XVII.

Utrum pulices infidelium ſint ſubjecti Eccleſiæ ſeu Pontifici.

Reſp. Affirmativè de pulicibus infidelium in terris Pontificiis habitantium, ut de pulicibus Judæorum Romæ, quia conſtituunt ibidem ſuum Domicilium aut quaſi Domicilium, hinc ſortiuntur forum loci ratione Domicilii argumento à L. 7. Cod. de incolis. Ita Trullench de pulicibus Cardinalium utrum inter Domeſticos eorum numerandi ſint.

Quæſtio XVIII.

Utrum pulices magis appetant formas nobiliores quàm ignobiliores puellarum, magis puellas juvenes

& albicantes, quàm rancidas & lippas fagas aut vetulas ex noſocomiis.

Reſp. Affirmativè eadem planè ratione quâ ſecundùm Phyſicos materia prima pulicum magis appetit formam ſubſtantialem nobiliorem ex. gr. pulicis, quam ignobiliorem infamis pediculi, totum enim compoſitum ſubſtantiale pulicis non eſt deterioris guſtus aut conditionis quàm materia prima pars illius. Ita annales pulicei de admiranda propagatione pulicum inter continuas cruentas perſecutiones à caligulis ſic dictis à caligis, in quibus pulicum lanienas exercent.

Quæſtio XIX.

Utrum pediculi & pulices ſint ſimul duo Domini in ſolidum ejusdem corporis, quod obſident, quo ad jus mordendi, pungendi &c.

Reſp. Affirmativè cum jure tamen præventionis, ut qui alium mordendo & pungendo præverterit pro hac vice & quo ad hunc actum punctu-

punctuæ prævaleat, per quòd nil tollitur de pleno jure & poteſtate pungendi, in qua Dominium plenum eſſentialiter conſiſtit, ſed tantum exercitium actuale illius per prævention̄em in prævento impeditur, eadem ratione, quâ Dominium plenum jurisdictionis in cauſis mixtis ſtat cum jure prævention̄is permanenter ſimul penes duos, penes Judicem Eccleſiaſticum & ſæcularem, ut qui alterum in inchoando judicio prævenerit, quoad hunc actum ſine alterius injuriâ prævaleat, tùm quia poſſunt duo ſimul cum jure prævention̄is habere permanenter pleniſſimum jus perſonale inſolidum contra eundem debitorem, ad eandem rem tradendam ex. gr. caſu quo Petrus duobus ſimul cuilibet cùm pleniſſimo independenti jure petendi ab ipſo promiſit eundem equum, hac tamen conditione, ut qui actu petendo prævenīat, prævaleat & eum obtineat, in quo nulla certitur repugnantia: ergò etiam

poſſunt duo in ſimul pediculus & pulex in idem corpus habere plenum in ſolidum, ac mutuo indepeudens jus reale mordendi, pungendi, hac tamen conditione, ut qui prævenerit, alteri prævaleat, ita Doctor Budlerus de feſto Scenopegiæ vulgò Laubehütten-Feſt/ quod pulices per dies caniculares in campis Eliſiis puellarum & canum caudis celebrare ſolent.

Meminerint tamen nigri iſti Partiſani ſeu levis armaturæ milites nimirùm pulices ſtatuti illius militaris, quod deſcendentium ad proelium & remanentium ad ſarcinas æquanda ſit portio, ut propterea cùm pediculis ſarcinas nigras portantibus ſuisque collactaneis prædam captam in æquales ſemper dividant pacificè portiones. Pediculis porrò & pulicibus ſuccedunt in ſolidum vermes affines eorum ſecundùm æquam diſpoſitionem teſtamentariam pauperis illius ſtudioſi à pediculis & pulicibus corroſi in ſuo epitaphio, quod ita ſonat. *Mul-*

Multipedes, pulex, cimex, mala turba valete.

Sat vobis nimiumque datum eſt, jam nutrio vermes.

Quæſtio XX.

Quid de jure præcedentiæ inter pulices, cimaces, & pediculos commenſales & contubernales in eodem domicilio, dum in publicum prodeunt.

Reſp. Pro pace fraternâ conſervandâ debent obſervare jura ancianeitatis & ſecundùm ea bini & bini procedere, ut nimirùm qui priùs poſſeſſionem inchoaverit, ibique ſuum Domicilium conſtituerint, cœteris velut honoratiores præcedant, ſenioribus enim competit honor, per notam R. J. qui prior tempore potior jure: cœterum ſi omnes ſimul uno eodem tempore ibidem pedes ſuos fixerint, omninò jus præcedentiæ præ omnibus competit pulicibus, eo quod ex jam dictis communi conſenſu omnium gentium habeantur honeſtiores & honoratio-

res cœteris illis ſocius. Ita Stichius de cruentis repreſſalibus, quæ quondam exercuêre pulices circa poſteriora ſartorum & ſutorum infenſiſſimæ gentis.

Quæſtio XXI.

Utrum pulices in bello amiſſi jure poſtliminii ad ſuos priſtinos Dominos revertantur.

Reſp. Affirmativè niſi pedes in bello amiſerint, aut decimus quisque illorum ſecuri percuſſus fuiſſet, ratio eſt ex L. poſtliminium ff. de captivis & poſtliminio reverſis, Poſtliminium eſt jus amiſſæ rei, recipiendæ ab extraneo & in priſtinum ſtatum reſtituendæ legibus moribusque conſtitutum, dum ſcilicet per bellum res noſtræ ad extraneos devenêre: unde ſecundùm J. C. poſtliminium idem ſignificat quod pòſt limen, quia res noſtræ limen noſtrum egreſſæ, dum ab hoſtibus vel extraneis ad nos redeunt, pòſt ad idem limen rediiſſe videntur: atqui pulices in bello amiſſi & ab hoſti-

hoſtibus vel extraneis occupati inter res noſtras familiares & domeſticas, inter ſupellectilem noſtram pertinebant: ergo jure poſtliminii ad nos reverti debent, tùm quia ex inſtit. quibus modis jus patriæ poteſtatis. Si ab hoſtibus: jus poſtliminii datur etiam ad proles noſtras bello amiſſas recuperandas: ſed pulices reputantur inter partum noſtrum & ſaltem quaſi proles ergo: ità Strozius de compoſitione continui in pedibus pulicum, utrum ex indiviſibilibus aut diviſibilibus in infinitum per totam æternitatem componantur.

Quæſtio XXII.

Quo jure fœminæ & canes plus cæteris pulicibus abundent.

Reſp. Jure Evangelico, omni habenti dabitur & abundabit, ab eo autem, qui non habet & quod habet auferetur, ab eo Lucæ 19. ità Sturmius de impenetrabili extenſione pulicum, dum ſe quatuor pedibus ſimul ad mordendum infigunt.

Quæſtio XXIII.

Quo jure pulices ſemper fugitivi, ſaltabundi & ad fugam parati incedant.

Reſp. De conſilio Evangelico. Si perſecuti vos fuerint in unâ civitate fugite in aliam, non conſummabitis omnes civitates donec veniat qui mittendus eſt, id eſt carnifex, qui vos perimat. Minùs ſaltem offendet aures criticorum intelligentia prophana horum textuum, quam illius in Pſalmo ſeptimo incidit in foveam quam fecit. Quem quidam expoſuêre de inceſtu Patris cùm propria filia. Ita Porcenſes de rarefactione & condenſatione pulicum, utrum etiam fiat per ingreſſum & egreſſum corpuſculorum ſicut in fœminis.

Quæſtio XXIV.

Utrum facilius generetur ex pulice corrupto pediculus, quam ex pediculo pulex.

Reſp. Affirmativè ſicut facilius fit ex curſore defatigato auriga, quam ex auriga quieti aſueto curſor, ratio

à prio-

à priori materia prima pulicis per continuos ſaltus delaſſata facilius portat formam ſubſtantialem quieti, ſtativi, Hyberni animalis, ſicut eſt pediculus, quàm inquieti, ſaltabundi, & velitaris, uti eſt pulex. Ita Zoilus de diſtinctione Scotiſticâ, utrum minor adhuc & ſubtilior diſtinctio admittenda ſit inter formalitates pulicum, quàm Camelorum vel onagrorum. Lexicographus pulicum de microſcopio, in quo formalitates Scotiſticæ pulicum clarè videri queant. Neque refert, quod natura ſemper procedat à formis imperfectioribus ad perfectiores, & quod materia prima pulicis magis appetat formam ſubſtantialem pulicis tamquam nobiliorem quàm pediculi.

Reſp. Ad primum id verum eſſe in formis ſubordinatis, uti eſt forma mixti & forma animæ: non verò ſemper in formis diſparatis, uti eſt forma pulicis & pediculi, ita ex corpore hominis corrupto generatur terra & cinis,

Resp. Ad ſecundùm materiam primam ſuum appetitum ſinè violentiâ ſubmittere exigentiæ univerſi & cauſarum naturalium.

Quæſtio XXV.

Utrum pulices gaudeant tertiâ entitate Scotiſticâ.

Resp. Negativè, non enim ſunt multiplicanda entia ſinè neceſſitate, nulla autem eſt neceſſitas hujus tertiæ entitatis pulicæ à partibus ſimul ſumptis realiter diſtinctæ, cum totum compoſitum ſubſtantiale pulicis ſinè tertiâ entitate aliâ ſuperadditâ ſatis mordeat & pungat, præterea ſi pulices in ſe portarent hanc ingentem molem tertiæ entitatis Scotiſticæ, quæ tot grandia & craſſa capita Philoſophorum ſuppreſſit & contrivit, quod eam capere & portare non poterant, non eſſent pulices ita leves, agiles & expediti ad ſaltandum; ergo evidens eſt, quod eam non includant. Ita anatomicus virtualitatum ſeu formalitatum Thomiſticarum, utrum tenelli pulices per abſtractio-

nes

nes metaphyſicas earum in intellectu ſuam pellem amittant. Et ideò Metaphyſici excoriatoribus annumerandi ſint. Affirmat citatus author & credit, quod fermè omnes illæ chirothecæ, quas metaphyſici in gradibus ſui Magiſterii ſpectatoribus diſtribuere ſolent, ſint de pellibus pulicum ita Philoſophicè excoriatis.

Queſtio XXVI.

Utrum liceat pulices catenulis alligatos lucri gratiâ vendere.

Reſp. Per ſe loquendo negativè, tùm quia captivitas perpetua æquiparatur in morali æſtimatione pœnæ mortis ſed ex dictis pulices non promerentur pœnam mortis, ergo neque captivitatem perpetuam, neque eſt paritas de aviculis cæterisque animalibus, quæ pro noſtro libitu ſua libertate privamus, cùm ex præcedentibus dictis ibidem ſpeciales ſtent rationes in favorem pulicum, utpotè quod ſint ſatellites Divinæ juſtitiæ, reo autem vel condemnato non licet ſatellites præſertim ſupremi

mi Judicis & executores ſententiæ ipſius captivare aut injuriare &c. tùm quia eſt nota R. J. nemo poteſt cum alterius jacturâ locupletari: ergò nemo cum jacturâ aureæ libertatis his animalculis à naturâ conceſſæ ſuum lucrum quærere poteſt, ſed quemlibet potiùs meminiſſe oportet pulchræ illius & generalis de malè partis admonitionis.

Si vives, & cupis quâ vir as,
Non capias vives, ut rapias vi as.

Tum quia tandem non licet captivare pauperem extremâ neceſſitate compulſum, dum quærit quæ ſua ſunt, quæ extrema neceſſitas & fames ei communia facit, atqui ex dictis ita ſe gerunt pulices, dum nos mordent & pungunt: ergò non licet eos captivare aut catenulis alligare.

Dixi per ſe loquendo, ſi enim familiaris iſte ſpiritus pulex delinquat contra jura Domicilii & hoſpitalitatis, ut ſi imitetur ſpiritum illum nequam cacadæmonis, de quo Lucæ 11. ita habetur, Cùm exierit de homine

mine quærens requiem & non inveniens dicit, revertar in Domum meam undè exivi, & cum venerit eam Scopis mundatam, tunc vadit & assumit septem alios spiritus secum nequiores se, & ingressi habitant ibi & fiunt novissima hominis illius pejora prioribus. Tunc utique licebit vagabundum hunc tenebrionem cùm suis hospitibus intrusis pro exemplo & terrore aliorum catenulis alligatum in publicum producere, aut eis ostium occludere & libellum repudii dare : est enim denuò nota R. J. Damnum quod quis suâ culpâ sentit, sentire non videtur. Ita Zechius de admirandâ metamorphosi, quâ pulices enecati convertuntur in herbam pulilegium nomine.

Quæstio XXVII.

Utrum mutuum pulicum, quod facilè contingit in commodato caligarum, tibialium &c. sit usurarium, si in illo 10. aut 20. pulices pro 100. ultra sortem principalem accipiantur seu recipiantur.

Resp.

Resp. Negativè. Regulariter ſemper adeſt damnum emergens nimirum periculum amittendi ſortem principalem propter volatilem fugitivam indolem hujus animalis & lucrum ceſſans, ſiquidem fœnerator mutuans ipſemet totidem aut plures cum duplicato fœnore lucrifacere potuiſſet. Unde Clerici tenebuntur de his ſuis capitalibus pulicеis ad intereſſe poſitis contribuere ſubſidia ad bellum & expeditionem contra turcas, ſi decimæ de bonis Eccleſiaſticis promulgentur & concedantur. Præſertim ad hæc abundantius concurere & contribuere poterunt Patres caſtrenſes, qui abundant ſimilibus capitalibus & cùm teſte Suetonio Veſpaſianus Romæ ex urina humana vectigal commentus ſit, de cujus menſurâ & quantitate exactè conſtare non poterat, quidni etiam fœminis moderatum aliquod pedagium vulgò Fleiſch- oder Floh-Kreutzer pro pulicibus quotidiè jugulatis in pedes ſingulorum imponi poſſet, cùm

cùm de numero eorum saltem superficialiter ûber hâbs Divinari queat, uti enim Juv. Satyri 14. in nostra tempora.

- - - - Lucri bonus est odor ex re
Qualibet illa tuo sententia semper in ore
Versetur, Dis atque ipso Jove digna Poëta.
Unde habeas, quærit nemo: sed oportet habere.

Immò quod suprà monopolium pulicum catenulis artificiosè alligatorum tamquam suprà rem frugiferam census realis constitui possit, non est dubium: unde liquet hæc animalcula non esse adeò sterilia ab omni utilitate & præcisè ad hominum lanienam nata, quod eis justè exprobrari posset. Satyricum illud Virgilii Lib. 3. Æneid.

Tristius haud unquam monstrum nec Sævior ulla
Pestis & ira Deum Stygiis se se extulit undis
puliceo Lemurum vultu.

Ita

Ita venerabile Acciſs Collegium de arte phlebotomandi ſimul & ſemel totam Provinciam unico ictu. Das löbliche Accis-Collegium von der berühmten Kunſt einem gantzen Land auf einmahl Ader zu laſſen mit einem Schlag. Blaſius Storchenſchnabl de naſis impoſititiis Tropeæ & jure Tellioniorum ſuper ipſos.

Quæſtio XXVIII.

Utrum pulices ſint etiam utiles ad medicinam.

Reſp. Affirmativè, pellunt enim Lethargum & ſunt alexipharmacum contrà opium.

Quæſtio XXIX.

Utrum podagrici podagram poſſint tranſplantare in pulices ſuos, ſicut illam quandóque à ſe in ſuos canes Domeſticos hæreditarie transferunt.

Reſp. Utile hoc foret inventum pro bono communi ad compeſcendum hoc perpetuum mobile ſaltem ad tempus per dies caniculares, in quibus nimium quantùm tripudiant.

Ita-

Itaque ex Doctiſſimo Patre Franciſco Tertio de Lanis in ſuo tractatu de transplantatione morborum ex parte alterius animalis, ut ſit ſubjectum aptum, in quod homo poſſit transplantare ſuum morbum, requiruntur tres ſequentes conditiones. Primò debet eſſe animal domeſticum, quod cum homine familiariter degat, aut ſaltem ex illis, quibus ægrotus nutriri conſuevit, ita enim efficitur, ut major ſympathia intercedat inter hominem illum & animal morbi receptionum, adeóque facilius morbifica effluvia, quæ ægroto infeſta ſunt, animal illud in ſe recipiet, ob ſimiles ſpiritus, quibus qualitas morbifica adhæret. Hæc conditio quo ad primam partem quod conveniat pulicibus & quidem magis quàm canibus aliisque domeſticis animalibus per ſe manifeſtum eſt, ac etiam quoad alteram partem, quia ſaltem pulices nutriuntur ex homine licet non è converſo & hoc ſufficit. Secunda conditio, ut ſit ejusdem

natu-

naturæ & temperamenti cum homine, quàm etiam credo pulicibus convenire propter ſimilitudinem alimenti ſui cum quatuor humoribus hominis, ex quibus illud ſugunt, propter quam pulices hominis Cholerici ad Choleram, Phlegmatici ad Phlegmaticam naturam accedere credo. Tertia conditio eſt, ut eligatur unum aliquod animal ex iis, quæ eodem aut ſimili morbo laborare ſolent. Hinc putat gallum gallinaceum ſubjectum aptum ad transplantandam & recipiendam podagram hominis, ſi cùm eo in lecto decumbat, hanc conditionem fateor deeſſe pulicibus, qui agiliores longè ſe oſtendunt, quàm quod poſſint prudenter podagrici credi: verùm utrum hæc conditio ſit abſolute neceſſaria, anceps hæreo, ſiquidem nulla ſit fama de formicis, quod hectica febri laborent, & tamen citatus author teſtatur, quod hecticam ſeu emaciationem corporis ab aliquo homine in formiças transplantaverit

per

per ovum in urina patientis hectici usque ad duritiem elixum apud ignem ac undique perforatum & in cumulum formicarum ab eis consummendum defossum: ergò etiam pulices hominis podagrici, etsi per se podagra non laborent, eam recipere possunt ab homine, si debitè partibus podagricis earúmque evaporationibus applicentur. Ita Helmontius de fistulis, rupturis, & cruris fragiis pulicum per frequentes saltus aquisitis. Paulus Castrucius de pulicibus lippis & Phlegmaticis & de cauteriis eisdem apponendis. Pomponius de strummis & bombis pulicum à posteriori vulgo Floh-Furtz und Schnecken-Füß/ & de anatomia eorum.

Quæstio XXX.

De effectu sympathetico morsus pulicei.

Resp. Sicut morsus Tarantulæ animalis in apulia aranææ similis (quod ex sua natura peculiari sono musico seu fidium concentu delectatur) habet

bet hunc effectum ſympathetic̃um, ut qui ab hoc animali ictus & per morſum ejus veneno infectus fuerit, ſoleat eodem ſono muſico & fidium concentu delectari, quo tarantula delectatur, quæ venenum vulneri infudit, unde fidicines accedunt locum, in quo Tarantula hominem momordit & muſicis inſtrumentis eum ſonum edunt, quo delectatur ægrotus, ut ſic ad ſonum accurens Tarantula interficiatur, & æger ſanetur, nam venenum tamdiu incurabiliter viget in vulnere, quamdiu Tarantula vivit, quâ necatâ per ſe evaneſcit: pari modo inquietum, pedale virus hujus continuo mobilis, ſaltabundi animalis pulicis habet hunc effectum, quod illos, quos per ictum pulicis infecerit, mirum in modum per ſympathiam ſaltabundos, mobiles, & ad geſtus ſaltatorios pronos efficiat, ad morſum enim pulicis erigunt pedes, jactant humeros, agitant & gyrant, totum corpus, non aliter ac ſi choreas ducere

cere vellent, quod effectui Sympathetico morſus pulicei abſcribendum venit. Ita Stapleton de regimine ac Hierarchia pulicum, utrum ſit purè monarchicum ſicut apum ſuum Regem habentium, aut Democratia temperatum quo in puncto hoc ſaltem certum videtur, quod non habeant Monarcham album aculeo carentem, uti communiter perhibetur de apibus. Reinen Weiſel.

Quæſtio XXXI.

Utrum pulices dentes habeant aut ſint potiùs edentuli id eſt ſinè dentibus.

Reſp. De hoc conſuli poterunt ſpermologi illi & clamoroſi moriones, qui nundinas percurſitant, & ingentes quandóque evulſorum dentium zonas de læva in dextram pendulas ſicut Diaconi Stolas circumferunt, utrum etiam pulicibus dentes evulſerint, & pulicoſ dentes ſpectatoribus exponere poſſint. Inter cætera quidem ludibria, quæ puellæ

vindicativæ in pulices conjicere & conglomorare ſolent, etiam minitantur ſe eis dentes confringere velle: ſed vana eſt hæc ſine viribus ira & de ſubjecto non ſupponente, quam meritò ipſimet pulices irridêrent, ſi eſſent animal riſibile, ſicut ſunt animal puellis ſatis ſenſibile, dentes enim pulicei pertinent inter entia rationis fœminea ſicut dentes & cauda Hircocervi, & tam verùm eſt pulices poſſidere dentes, quam verùm illud Coſmographi Flohlandiæ, quod pulices magni Principis mogol canino capite præditi ſint & ungulis ferreis in pedibus clavati incedant. Inter præcipua enim bona pulicum numeratur primò, quod non habeant in pedibus ungulas ferreas ſicut equi ſecus miſeras puellas propter ſuam multitudinem conculcarent & in pulverem comminuerent. Secundò quod careant dentibus ſecus ſuis morſibus facies lævigatas, pollitas puellarum ita fœdarent & Stigmatizarent, ac ſi primò variolis aut mor-

morbilis laboraſſent. Ihre Geſichter wurden von denen Flöh-Biſſen dergeſtalten blattermaßig ausſehen/ als wann man ſie mit Arbeiß bombardiret hätte.

Natura itaque ſinè dentibus roſtro puliceo providit ſubtiliſſimam acum magneticam, quâ per vim occultam aperit poros & ex illis humores ſuperfluos attrahit, undè ſicut magnes & acus magnetica ex ſua natura ſemper tendit & ſe movet verſus meridiem ac polum meridionalem, ita pulices plerumque verſus meridiem ſeu à tempore meridiano & circa illud ſe movere, ſaltare & mordere incipiunt. Ita Balhad Suhites de pulicibus albis molitorum, utrum ſint ejusdem ſpeciei & bonitatis cùm nigris.

Quæſtio XXXII.

Utrum pulices curiales in curiis exiſtentes, pulices Judicum, pulices aſeſſorum curiæ proceſſus & ſententias criminales agitantium

fiant irregulares ex defectu lenitatis ſicut ipſi Judices & aſſeſſores & ſtipendiati miniſtri curiæ.

Reſp. Omninò ſæpiùs pulices curiales evadere irregulares, ſi enim confeſſarius reum educens, quando priùs deſcendit ex curru quam reus condemnatus, aut eum aliquibus greſſibus ad locum ſupplicii præcedit, vel ſcalam patibuli ad aſcendendum teneat, evadit irregularis ex defectu lenitatis, quia quantum ex parte ſua mortem rei condemnati aliqualiter promovet & accelerat, multo magis pulices curiales evadent irregulares, qui mordendo, pungendo acriter Judicem & aſſeſſores cæterósque juſtitiæ miniſtros ſunt ſæpius in cauſa, eósque cogunt & ſtimulant, quod ſententiam mortis ejuſque executionem notabiliter acceleret, ut tantùm Domi vel alibi ſe ab iſtis pulicibus curialibus excutére & expedire poſſint. Neque enim ad irregularitatem ex defectu incurendam requiritur

tur ejus notitia, vel libertas aut liberum delictum, cùm etiam infantes ante uſum rationis poſſint eſſe irregulares ex defectu corporis, ex defectu ætatis &c. ergò etiam pulices. Pediculi tamen multò plures irregularitates habent, ſunt enim irregulares ex defectu corporis propter monſtroſam pedum ſuorum multitudinem. Propter nigras diſcolores ſarcinas dorſis eorum inhærentes, ſunt irregulares ex defectu famæ, quia communiter pro infami inhoneſtò animalculo reputantur. Ex delicto homicidii, quia in morbo pediculari homines vivos commedunt & corrodunt. Ita Schnudipuzius von Knipperdoling de decimis pulicum, utrum Parochiani etiam de ſuis pulicibus parochis decimas ſolvere teneantur, ubi rectè negativam reſolvit, cenſentur enim tacito communi conſenſu Parochorum eis remiſſæ, cùm à nullo unquàm exigantur, & ſic contra eas etiam jam præſcriptum ſit, reſervent

has decimas pulicеas potiùs pro injuſtis & violentis uſurpatoribus decimarum Eccleſiaſticarum.

Quæſtio XXXIII.

Quodnam ex his duobus animalculis pulicibus & pediculis, ſi eſſent ſalutis & prædeſtinationis capacia, priùs & certius ſalvaretur ac plura prædeſtinationis ſigna haberet.

Reſp. Indubitanter ſtandum eſſe pro pulicibus. Tùm quia pulices diligentius & in majori copia frequentant Eccleſias quàm pediculi, adeò quod vix per Scopas, per omnem vim & conatum vetularum illarum vulgo Kirchen-Kehrerin ab illis expelli queant, ad confuſionem & ruborem hominum illorum, qui ſæpè cùm impatientia expectant tempus exeundi ex Eccleſia. Tùm quia inter pulices non dantur ſcelerati antropophagi & homicidæ ſicut inter pediculos, de quibus Act. 12. legitur quod Regem Herodem & in aliis paſſim hiſtoriis, quod alios homines

vivos

vivos consumpserint & occiderint & obinde homicidæ & antropophagi facti sint, nec quidquam auditur de morbo puliceo, sicut de lethali morbo pediculari hominum, sed pulices homines tantùm sanos, non autem tabificos aut tabe infectos amant, & cum superfluis hominis contenti vivant, tamen sæpiùs conquerere coguntur: gustans gustavi paululum mellis & ecce morior. Tùm quia tandem cum pulices non ita citò & in instanti occidantur sicut pediculi deprehensi, sed per diuturnas compressiones, & circumvolutiones inter digitos haberent majus & longius spatium pœnitentiæ & doloris finalis ita Plumpazius de pulicibus in ponte asinino Dialecticorum, utrum demonstrativè aut topicè tantum vel sophisticè mordeant & pungant.

Quæstio XXXIV.

Ob die Schuster-Flöh der Herren Meister und Gesellen gehören in die gemeine Schuster-Lad oder nicht?

Ich Antworte mit Ja. Weilen sie auf gemeine Unkosten des ganzen löblichen Handwercks erhalten werden / indem dero Flöh / wann sie zusammen kommen / von einem zu dem anderen springen / und sich bald bey einem Meister / bald bey einem Gesellen / bald bey diesem / bald bey dem jenen auf die Kost einladen / und also auf allgemeine Unkosten der gantzen versammleten löblichen Schuster-Zunfft zehren / und erhalten werden / daß zu dero Erhaltung alle insgemein contribuiren müssen / dessentwegen die Schuster-Flöh auch ein geschencktes Handwerck haben / wie die Herren Schuster selbsten / ausgenommen / daß sie den gewöhnlichen Handwercks-Gruß oder Spruch wenig achten / sondern sich wohl auch ohne allen vorhero gehenden Gruß einquartiren / sie gehören also in die gemeine Schuster-Lad oder Casam per R. J. qui sentit onus & expensas, sentiat & commodum, quod enim puli-

pulices varias ſecum trahant commoditates, jam oſtenſum fuit in præcedentibus. Ita Lorrechius de pulicibus ſutorum, utrum lautius vivant & pinguioris fortunæ exiſtant quàm pulices ſartorum & videtur omninò affirmandum, pulices enim ſartorum propter tenuitatem & exilitatem ſui victus, nimirum macra & exhauſta ſartorum corpora vix oſſibus hærent & à potiori hectica laborant. Dann es ja freylich ein gantz natürliche Sach iſt / daß die fetten Schuſter-Braten auch fettere vollkomnere Flöh hervor bringen / als die magern / ausgedorten Lufft-Springer und Schneider-Hexen / dann man ſchon auch die gemäſten Indianiſchen / einen gemeinen Schuſter / aber nicht Schneider-Vogel nennet. Petrus Villagagno in reſolutione illius celeberrimæ difficultatis utrum ſartorum aut ſutorum labor ignobilior & magis contemtibilis ſit, & omninò tenendum quod labor ſartorum, dann

der Schuſter Arbeit / nemlich d
Schuh / zieht man zwar im Ko
herum / auf der Schneider Arbe
aber / nemlich auf die Hoſen-Nat
auf das Hoſen-Futter thun die Leu
offtermahls gar ſchmeiſſen / und d
Hindern wiſchen / welches noch ve
ächtlicher. Cùm itaque pulic
pertineant inter res & opes publ
cas communitatum & tribuum
mirum non eſt, quod ſtudioſu
cujusdam univerſitatis juſſus ſcribe
& valvis publicis affigere hanc ſche
dulam.

Profeſſor Philoſophiæ erat non doceb.
propter negotium publicum.

Per errorem ſcripſerit & affixe
rit.

Profeſſor Philoſophiæ erat non docebi
propter negotium pulicum.

Publicum enim & pulicum in lit
teris parùm differunt, in reipſa
con-

conveniunt, cùm pulices ſint quid publicum, ideo huic ſuus error facilius ignoſcendus eſt, quàm illi ordinando, qui interrogatus, quid ſignificet Epiphania Domini, reſpondit eſt nomen proprium ſicut Euphemia und iſt Chriſti des HErrn Säug-Aembl geweſen.

Cæterum ne pulices ſutoribus ſub actuali labore nimiùm moleſti ſint, conſulitur ipſis ex quodam famoſiſſimo Nigromantâ & pulicum incantatore, ut ſuo collo in ſchedula ſcriptam appendant ingenioſam illam deſcriptionem totius laboris ſutorii per figuram Synecdoches ſummendo totum pro parte, quam Dæmon ipſe hoc carmine feciſſe traditur.

Porcus per Taurum, ſequitur veſtigia ferri.

Porcus die Sauborſten/ Taurus die Ochſenhaut/ ferrum die Schuſter-Ahl oder Nadl.

Ita Pamphilus in ſuis meditationibus Quadrageſimalibus von der groſſen Martini oder Märten-Ganß an der 40. hungrige Schneiders-Geſellen gefreſſen haben. Und der zierlichen Leich-Predig / ſo derſelben der Alt-Geſell im Nahmen des gantzen Handwercks gemacht hat.

III. JA-

III.

JACOBI MASENII

VITUPERIUM ET DAMNATIO PULICUM.

Vituperium & damnatio pulicum, priori Tractatui oppoſita.

CUm multa divinitus, Sereniſſimi Principes, à majoribus noſtris inventa, atque inſtituta ſunt, tum nihil præclarius, quàm quod ſummæ nobilitatis, ac ſapientiæ viros rebus præeſſe publicis voluerint, qui nihil vile atque abjectum, nihil iniquum, ac probroſum ſtatuerint, quo vel nominis noſtri dignitas, vel communis æquitas labefactari poſſet. Quæ poſtquam conſidero, atque etiamnum à vobis ſapienter conſervari, fortiterque defendi animadverto, in ſpem maximam venio, nunquam vos pulicum iſtius Patroni, tam importuna oratione, tamque improba laude adductum iri; ut quæ ille ſophi-

phiſtica quadam argutandi ſubtilitate, pro eorum tutela, ac conſervatione adornavit, hæc audienda vobis eſſe, ac ſequenda putetis. Si enim pulicibus impunè fuerit urbes noſtras obſidere, in domos irrumpere, ipſas veſtes, thalamos, & corpora omnium invadere, inquinare, vexare confodere; ſi nemo his obſiſtere, nemo non alere, ac fovere, tam infeſta cunctis animantia cogatur quæ domi nobis, foriſque quies, quis ſomnus laborque inviolatus eſſe poterit? ſin autem illa, quæ cœco pulicum furore, atque inaudita paſſim audacia perpetrantur, hæc vos, ut par eſt, flagitia, juſto mortis ſupplicio in eis vindicanda judicetis, ſpes eſt multorum diligentia, & illorum caſtigandam temeritatem, atque inſaniam, & quietem nobis integram conſervandam eſſe. Quod ut fiat, veſtra benevolentia, atque æquitate, tum ipſa veritate, in luce & conſpectu omnium à me expoſita, impetrandum confido.

Atque

Atque ut in de oratio mea proficiſcatur, unde hæc tota cauſa ducitur: Ferendumne ſcilicet, atque adeò etiam laudandum, in pulicibus ſit, quòd corpora noſtra obſideant, crebrisque hæc morſibus, hauſto illorum ſanguine, perſtringant? libere vereque pronuntio, non modò factum hoc laudem mereri nullam, ſed reprehenſionem omnium, juſtam indignationem, atque ultionem, jure optimo infligendam.

Etenim quis temeritatem illam, proterviam, atque improbitatem digna ſatis verborum gravitate deſcripſerit, quâ ſtimulati inflammatique bruti illi, non pecudes, ſed quod longè abjectius eſt, vermes, hominem ratione prædituin, incurvæ ad terras beſtiolæ, divinæ erectæque ad cœlos imaginis creaturam, laceſſere, atque infeſtare audent? qua jure nullo, nulla reverentia, autoritate nulla, ſumma licentia, deſpectuque tantum facinus, contra viros honeſtate eximios, modeſtia graves, meritis

ritis obſervandos, nec loco, nec ratione, nec conſilio aggrediuntur.

Vos ego, ſi qua tamen vos percellere contumaces poſſim, vos inſanas ac furioſas animantes compello: quæ vos impudentia, quàm intolerabilis petulantia inceſſit; ut non contenti ruſticorum mapaliis, nec pauperum lacernis, aut vetularum togis, in honeſta procerum conſortia, in aulas Principum, in hanc ipſam curiam involetis, hos tales viros, qui non ſolùm conſiliis ſuis, ſed etiam ſpecie ipſa dignitatem Reipubl. ſuſtinent, proterve invadatis, neque in peritis doctrinam, in ſapientibus prudentiam, in modeſtis verecundiam, in pacificis quietem, in delicatis teneritudinem, in heroibus fortitudinem, in Principibus denique nobilitatem atque autoritatem obſervetis. O ſingularem pulicum temeritatem! ô procacitatem nulli amplius honeſto conſortio perferendam! vivunt verò illi, patientiſſimi Principes, & noſtro vivunt, ac volutantur in ſanguine,

ne, non ad deponendam, ſed ad confirmandam audaciam. In lectiſſimum hunc ſenatum veniunt, ad graviſſimorum virorum concilium, ad concilium advolant, non ſenum canitiem, non magiſtratus autoritatem, non horum Principum dignitatem majeſtatémque verentur. Et ſi minus vultum omnium ſubeunt, conſpectum atque ora reformidant, ſuas tamen amant latebras, tenebras ſectantur, moliuntur inſidias, vulnera ac ſanguinem meditantur. Prorumpent aliquando, mihi credite, prorumpent, atque in illos etiam jugulos veſtros niſi vim avertatis, involabunt. Rarò cuiquam diuturnam illi quietem indulgent, nonnunquam illi quidem, aut otiantur, aut interquieſcunt; ſed ut opportunitatem rapinarum diſpiciant, ut ingluviem mora reparent, crapulam edormiſcant, vires roburque ad novam invaſionem exacuant: hæc requies non ad pacem, ſed ad bellum acrius inſtaurandum eſt comparanda. Toleranda

hæc

hæc eſſet illorum inſolentia, ſi ad diſſolutorum tantum adoleſcentum divexandam cutem eſſet deſtinata, quibus pudor non eſt, vellicantes acrius objecta manu ſubmovere, occurrere violentis conatibus, & affrictu aliquo dolorem mitigare; at viros ætate ſapientiaque graves divexare, qui immoto vultu habituque corporis, in aliorum hos morſus conſortio ſuſtinere coguntur; illorum neque verecundiæ neque dignitati parcere hoc demum eſt, quod inter extrema pulicum flagitia deputamus.

Jam ego vos, veſtramque ingenuitatem conſulo, magnanimi Proceres, an hæc diutiùs in his Holandiæ regionibus perferenda exiſtimetis: Germanis certè opprobrio ſumus, qui, ob infamem pulicum frequentiam, hoc primum nomen his terris impoſuiſſe non fruſtra videntur; ut cùm aliæ ferè nationes, aut fortiſſimis heroibus, ut à ſuo Theutate Theutones: aut à pugnacibus animantibus, ut à Gallis Galli; aut à firma-

firmato corporis robore, ut à Saxo Saxones; aut nonnunquam etiam à celerrimis geniis, ut ab Angelis Angli; nos velut à degenerantis naturæ monſtro quod una Germani ſyllaba Flo dicunt (vix aliquo, propter vilitatem, dignati nomine) Flolandi probrosè compellimur. Profectò niſi hujus tam ignominioſi nominis maculam abſtergimus, niſi ſcelerata illa nobisque infeſta pulicum agmina in exilium pontumque Euxinum amandamus, nimium in genus noſtrum crudeles, in illos miſericordes erimus. Si enim Ovidium impuræ tantum voluptatis patrocinium hoc exilio dignum fecit, quantò æquior pœna in pulices, longè illo impudentiores, decernitur?

Hoc verò quale quantumque ſit facinus, quam ab hominis ingenui diſſimulatione alienum, illi obſecro expendant, qui leviſſimas quasque hominis in hominem offenſiones vindicandas cenſent, qui vilis abjectique eſſe animi ducunt, ſi vel contumelio-

melioſum ſibi verbum, ne dicam pugnum, in os impactum ſuſtineant, nec par pari, aut etiam graviori ratione reponant. Sæpe verbo acrius ſtricto rependunt verbera, pugnum pugione refutant, certè ad læſionem, quamvis improviſam, videas expalleſcere, clamores indignatione plenos extollere, quidvis obvium pro telo rapere, furioſè intentare, quandoque etiam in obſtantis caput, aut latus impingere. Tanta eſt in ejusdem ſecum naturæ conſortem, in divinæ imaginis favorisque participem, odiorum vis ac nocendi promptitudo, & in ſpurium illum humani generis abortum, in illud naturæ monſtrum, impuritatis noſtræ excrementum, pulicem; cujus nullum decus, nulla gloria, nulla unquam laus cum virtute conjuncta fuit, juſtiſſimæ ultionis oblivíſcimur? componite obſecro componite pulicem cum homine, videte cui indignemini, cui parcatis. Expendite hujus in fronte honeſtatem, in genis venuſtatem, in

ore

ore pudorem, in vultu majeſtatem, in moribus compoſitionem, in membris formam, in brachiis uſum, in pectore robur, in toto corpore gratiam, & cum illo comparate vermiculo, cui nihil frontis niſi ad impudentiam, nihil oris, niſi ad mordacitatem, nihil oculorum, niſi ad inſidias, nihil penè membrorum, aut corporis, præter ventrem, datum eſt. Poſtremò ingenii virtutisque, quæ in utrisque ſunt, dotes conferte, omnia hominibus nihil pulicibus conceſſum eſſe reperietis. Nam quis in his cerebri, aut rationis quippiam, quis virtutis aliquid deprehendit? niſi ingenium, aut virtus dicenda ſit, noſſe omnes inſidias, atque opportunitatem ad infligenda nobis vulnera, noſtrumque ſanguinem hauriendum deſignare. His igitur talibus, tam ab omni honeſtate, pudore, gratia, ratione, virtute remotis parcere, cùm nec hominibus quidem ignoſcamus, adeò indignum eſt, ut non hominis, ſed brutæ animantis factum debeat exiſtimari. Fe-

Ferendum illud quidem, ſi Melitæum catellum aliquem mulier, aut ſciurum lepidum ſuo in ſinu adoleſcens foveat, blandoque illum manuum lenocinio demulceat, delicias qualescunque ludendo faciat, contrectet ac contrectetur; at pulicem his noſſe, atque alere blandimentis, huic calidum impunè indulgere gremium, hoc non modò eſt hominis ſtolide patientis, ſed etiam inconſultè clementis. Quantumvis catellorum lepore luſuque quispiam delectetur, quantumvis venuſtate placeant, agilitate recreent; ſi tamen acerbitate aliqua perſtricti, vel morſus intentarint, vel dentes iracunde infixerint; non feret, infliget verbera, perſequetur. Non illos aut celeritas, aut venuſtas, aut gratia defendet priſtina, brevis injuria hos omnes favoris titulos repentè obſcurabit, & quæ tandem illa noſtra patientia eſt, aut verius ſtupor & vecordia, qua obſeſſi tantam pulicum libertatem cernimus, impuni-

punitatem ferimus, ferociam tolera-
mus? Si nos furioſus quiſpiam ca-
nis, eſuriensve lupus invaderet, o-
ſtentaret dentes, rabiem gulamque
in nos acueret, conſultius nonnun-
quam fuerit, vincere fugiendo, quam
repugnando periclitari, tum præſer-
tim, ſi vel arma nos paria, vel ani-
mi corporisque vires deficerentur
pulicum inſultantium agminibus nol-
le obſiſtere, non coërcere petulanti-
am, mordacesque proboſcides infrin-
gere; hoc ego, vel ſupinæ ignaviæ, vel
projectæ deſperationis in homine,
ſuis etiamnum ſenſibus inſtructo ei-
ſe interpretor. Qui ſi oculos habeat,
oberrantes reperire pulices, ſi pedes,
fugientes aſſequi, ſi manus deprę-
hendere, ſi ungues exarmare, atque
examinare poterit.

Quod ſi denique expendamus, quo
nos conſilio ac fine putida hæc &
laſciva animacula aggrediantur:
Quid aliud niſi intemperantem ven-
trem, ingluviemque noſtro ſaginan-
dam cruore, deprehendemus? Niſi

ego hic fidem mereor, longè per æſtivos calores experientiæ credite, noſtræ cutis intenſiſſimi hoſtes ſunt pulices, humani omninò ſanguinis ſitientiſſimi. Huc omnis illorum cupiditas, vita, conatusque vertitur, ut quemadmodum illi opportunè inſidiari, eodemque ad libidinem exſaturari queant, neque deſtinati facinoris occaſio tempusque ſupterfugiat. Solem quamvis ament, tamen gulæ explendæ gratia devitant; in angulos ſeſe per diem obſcuros recondunt, donec aliqua ad paſcendum abdomen ſeſe ferat opportunitas, tum per veſtium plicas callidè, ad imparati contra omnem ictum hominis cutem adrepant, tacitéque per apertos calore poros inſinuata probe ſcide ſanguinem, quanta poſſunt aviditate, hauriunt: & ſi fortè ab occupata ſtatione, per inſeſtas manus, deturbentur, violenta mox alibi irruptione inſtant, rimantur, penetrant, neque prius abſiſtunt, quàm ſatiata ingluvie, venter tympani

pani inſtar extendatur ac turgeat. Miramur aliquando tantæ crudelitatis latrones reperiri, qui ut ſe ad humanum ſanguinem, ſine errore effundendum animent, pleno eundem hauſtu ſibi prius mutuò propinant. Obſtupeſcimus Anthropophagos Indiæ populos etiamnum exiſtere, quibus familiare ſit humana paſci carne, & ſanguine potari, at hoc immitiſſimis illis pulicibus, quos tam clementer noſtro in gremio fovemus, quotidianum eſt: vivere ſeſe poſſe non exiſtimant, niſi noſtro paſcantur cruore, volutentur in ſanguine, afflictione lætentur. Et verò mitius hæc illorum atrocitas ferenda eſſet, niſi illam velut per varia, ac repetita ſæpius tormenta, ingenioſa crudelitate extenderent, noſtrumque perpetuò cruorem funderent, nunquam cùm vita exhaurirent. Quam ad rem non interdiu ſolum, ſed noctu maximè in humanum corpus, infixis quaqua verſum armati oris ſpiculis, graſſantur.

Ut jugulent homines surgunt de nocte latrones.

Illud ego de pulicibus multò usurpaverim verius, qui per somnum nostris cervicibus lateribusque potissimum insidiantur, sopitos artus opprimunt, atque ex toto corpore sibi spolia colligunt. Tantò latronibus omnibus infestiores, quòd nullas vigilum excubias, nullas militum voces, nullos canum latratus vereantur, audacissimè invadant, importunissimè perrumpant, improbissimè deprædentur universa. O vestram auditores patientiam, ne dicam ignaviam, quâ hanc illorum improbitatem tam diu sustinetis. Jam dudum hos, vel in exilio inter solos canes, quorum impudentiam superant; vel in manibus vestris inter tormentarios ungues versari oportebat: jam dudum aut fame perpetua in solitudine aliqua, hæc eorum ingluvies erat expianda, aut justa captivitate meritoque supplicio luenda. Vestris vos liberis iratos videmus, si indigno opes

opes paternas luxu prodigant, ſi quod longo parentum labore partum eſt, hoc ſubita filiorum profuſione conſumatur, & tamen abjectiſſimis veſtrarum rerum decoctoribus pulicibus hactenus parcitis, iram, manumque ultricem abſtinetis, illi externa fortunæ bona; hi propria naturæ invadunt: illi aurum argentumque terra erutum; hi cognatum vobis ſanguinem, membris venisque corporis veſtris ſubtractum, nec lege, nec tabulis, nec hæreditatis jure debitum, invadunt, rapiunt, abſumunt.

Cujus quidem rei veritatem gravitatemque, ut tantò certius apprehendatis, ac penetretis altius, lubet illa revocare in memoriam (quanquam, ſi indignitatem ſpectem, vix lubeat) quæ adverſarius in hoc graviſſimorum virorum conſeſſu inconſultè de pulicum origine jactare auſus eſt. Eos videlicet ab humano procreatos calore & ſanguine, natali jure noſtri corporis hæredita-

ditatem ac patrimonium ſibi vendicare. Quem quidem ego hominem nulla phyſices cognitione imbutum, nulla legum humanarum peritia clarum arbitror, ut vel intelligat, quid natura hominis ad illorum generationem contulerit, vel jura ad ejusmodi generis poſteritatem conceſſerint. Qui ſi in pulicum conceptu pater, in ortu adſtitiſſet obſtetrix, hoc profectò diceret, nihil in utróq; legitimum, nihil non ſpurium reperiri. Supervacuo corporum ſudore, fœtidoq; cutis excremento ſuam ducunt originem, calidò vapore animatur, cùm ſol in Tauro, Ariete, Scorpiòq; verſatur, cornutis noxiisve ad ictum ſignis; ut quæ illorum futura ſit indoles, certius tibi de cœlo prædicere Aſtrologus, quàm de felicitate aut crimine vitæ tuæ imminente poſſit. Quare non eſt cur pulex magis de humana glorietur propagine, quam bruchus ater, qui ex æquino procreatur excremento. Spurius hic ortus, aut monſtrum verius

rius est ex errantis naturæ, cujus nullum, nulla possessio in corpus sanguinemque nostrum debeatur. Si enim præclarissima majorum nostrorum instituta, si leges patrias, si prudentissimorum hominum consulta, si Principum decreta, si Cæsaris Justiniani, & institutiones, & Codicem, & Pandectas, si Bartholi & Baldi commentationes locupletissimas consulamus, non reperiemus spuriæ huic proli jus ullum, hæreditatemque propriam competere. Quanquam quid anxiè illorum ortum expendimus, qui hostili odio, quo persequuntur hominem, immani illa siti, qua ipsius sanguinem appetunt, nihil humanæ in se originis esse, nimium manifestè testantur. Quæ enim par ingratitudo, atque hostilitas fingi in stirpe erga progenitores posset, quam illorum sitire sanguinem, á quibus sanguinem nascendo sumpsissent? quod omni est insitum à natura generi, ut suis, à quibus sunt orti, parentibus faveant, hoc uni nequaquam est pulici negligendum.

Attamen longè nobiliori prosapia ortum esse pulicem adversarius gloriatur, quàm ipse primùm homo fuerit; siquidem Adam protoplastus noster ex inanima tellure, pulex de vivo prodeat corpore, quod originis hujus decus longé sit anteferendum. Nimirum, si quæcunque ducuntur ab homine, hæc illis universè, quæ ex terra educuntur, præferenda sint, jam capillus, quem forfex demerit, omni erit pretiosior byssо, sudor omni gemmâ nobilior, recrementa naturæ cuivis auro præponenda. Aversamini, video, & ad hanc orationem meam penè erubescitis, quantò igitur erubescenda magis illius præconis laus est, quam hoc nomine pulicibus impendendam putavit, ut ignominiosam illorum originem, aliquo nobilitatis excogitatæ ornamento cohonestaret. Mihi certè gratularer, si qua cum hoc encomiaste hæreditas cernenda obvenisset; etenim illi ego omnes consignarem ultrò pulices, & mihi si quid

quid auri gemmarumque eſſet, lubens vindicarem. Nobiliſſima illa portione rerum cederem, & ignobilia hæc poſſeſſionis membra occuparem. Ad hæc riſum non tenetis, quorum ante indignationem concitabam. Tantæ videlicet unius hominis in hoc facto amentia extitit, ut quæcunque dixit, vel cum riſu exſibilanda.

Quis verò bilem contineat, aut ſpleni temperet, cùm eundem hominem corporis animique dotes in pulice audiat extollentem; qui ſi multis careat malis morbisque, multis etiam bonis commodisque eſt deſtitutus, & ſi carere malis in laude deputandum ſit, hoc, quod nihil omninò vel eſt, vel poſſidet, multò erit laudatiſſimum. Formam corporisque eximiam proportionem in pulice extulit, in quo ego nihil reperio, præter caput, ſine fronte ac cerebro; pectus ſine corde, ventrem ſine modo, Qua ſolum parte, in omni animante deſpectiſſima, ma-

ximè eminent, ut non aliæ magis rei, quàm pascendo abdomini natum intelligas. Porrò quod sine morbo, inter ungues, plerumque capientium moriatur, hoc beneficium cum furibus ac latronibus, in equuleo, aut rota exspirantibus, commune possidet. Agilitas illius si qua sit, hac cùm ad noxiam libertatem, cum ad rapinas, & vim scelerate abutatur, non ad laudem, sed reprehensionem est referenda. Magis illud quidem optandum nobis omnibus, ut cùm ad supplicium se dignum poscitur, minus celeritatis haberet in pedibus, minus in effugio præsidii. Non tam diù & ipsius insolentia esset impunita, & nostra quies perturbata.

Postremò quæ de virtute pulicum ab adversario dicuntur, cùm sine veritate allata sint, tam facilè negando ruunt, quám asserendo adstruunrur. Fidelitatem imprimis admiratur ac deprædicat, quâ nos, etiam in tristissimis fortunæ casibus, cum lubrica amicorum cohors destituit, indivulsa

vulsa societate comitentur. Non deserant in carceribus, non in suppliciis, nisi cum anima discedente, relinquant. Fateor egregia virtus; non teterrimum adversari in ergastulis fœtitidissimis squalorem, non ad immania trepidare pœnarum genera. Sed ut nulli hunc faveo exitum, ita tamen si hunc incurrat nolim illam pulicum humanitatem quenquam experiri. Etenim sic ad ergastula miseros comitantur, ut perpetui illorum tortores sint, & carnificis simul officio fugantur, sanguinemque etiam profundant ante supplicium; sic in afflictionibus adhærent, ut easdem augeant, in carcere tenebrisque conclusos obsident, ut suas facilius occultent insidias, vim crudelitatemque impunè exerceant. Ite nunc & pulicum fidelitatem extollite, prædicate benevolentiam, hæc illorum studia erga nos, ac merita celebrate. Vestri his corporis præsidium credite, in secundis vobis rebus socientur, in adversis

hæreant, in omni fortuna indivulſo amore copulentur. Equidem ita cupienti adverſario hanc felicitatem non invidebo, cedam eidem quoque de meo hoc comitatu, quantum quantum poſſidebo, ne copioſo eorum ſatellitio unquam deſtituatur. Vobis verò, graviſſimi ac ſapientiſſimi Judices, qui huic cauſæ definiendæ præſideris, nunquam illam ſortem optabo, qua infeſtum hoc agmen, ſive in libertate, ſive (quod abſit) in captivitate veſtes corpusque obſideat. Non eſt alia hæc, mihi credite, quàm furum ſocietas, non aliud quàm latronum beneficium, adſunt, ut inſidientur; comitantur, ut ſpolient; adhærent, ut opprimant: nec carnifex quidem ullus tam immanis eſt, qui non intermiſſo ſupplicio, ita reos torqueat, iteratis toties pœnis affligat, non aliquando finem modumque in ipſa morte, tormentis ſtatuat. Sed pulices ejusmodi tortores ſunt, qui nulla ſatis præda explentur, nullo exſaturantur cruore, nullo exi-

exitu absolvunt supplicia. Hi non fabulosi sunt Tytii vultures, qui renascente semper fame sitique idem arrodunt corpus, eundem sanguinem hauriunt.

Quocirca etiam atque etiam considerate Judices, quid vobis agendum sit. Nam si pulices à scelere absolvitis, si libertatem indulgetis, nullum denique in hac republica flagitium est, quod possit vindicari. Opum vestrarum fures, in judicio constituti, ad hos sanguinis prædones vos provocabunt, ne cum illis impunè fuerit vestri corporis spoliis exultare, sibi magis noxium sit, externas tantum opes liberius contrectasse: proditores si vestris insidientur lateribus, si in vos hostilia moliantur, si spiculatores in vos immittant, nihil se tam grave, tam temerarium, tam immite, quàm pulices vobiscum natos, vestròque educatos sanguine machinari contendent, latrones, cùm gladios in jugulum stringent, cum vulnera infligent, ac vestrum cruorem

haurient, nihil ſuprà pulicum audaciam, ſupràque improbitatem tam vilis animalculi ſe aggreſſos memorabunt. parem temeritatis, paremque flagitiorum omnium impunitatem exſpectabunt, non poteſtis illis ignoſcere, ſi in hos animadvertendum putetis, culpa tam ſimilis, ſimili pœna erit abſolvenda.

FINIS.

IV.

FLOIA

Cortum verſicale

De

FLOIS

SWARTIBUS,

(llis Deiriculis, quæ omnes
ere Minſchos, Mannos, Wei-
bras, Jungfras, &c. behüppere
ſpitzibus Schnablis ſtechere &
beiſſere ſolent.

Autore

GRIPHOLDO KNICKKNACKIO,
ex Floilandia.

Cortum Verſicale de Flois.

ANgla floosque canam, qui waſſunt pulvere ſwarto
Ex Wateroque ſimul fleitenti, & blaſide dicko,
Multipedes deiri, qui poſſunt huppere longè
Non aliter, quàm ſi fleuglos natura dediſſet,
Illis ſunt equidem, ſunt inquam, corpora kleina.
Sed mille erregunt menſchis martrasque plagasque.
Cum ſteckunt ſnablum in livum, blutumque rubentem
Exſugunt: Homines ſic, ſic vexeirere poſſunt,
Et quæ tandem illis pro tantâ lonia reſtant
Vexeritate, & quem nemant per vulnera dodum,
Sunt variæ plagæ, quibus ob ſua Siinda, ſuamq;
Ob muthwillitiam ſtraffit Maneroſq; Frauasq;
Ipſe Deus, cœlum & ſternas, qui fecit & Erdam,
Hunc ſtechit Slangus, lauffit Dollhundus in illum,
Et beiſſit in leibum, ut cogatur fundere Geiſtum,

Aſt

Ast alium Wolffus fretis Bärusque zerreissit,
Hic habet multos Lausos, & tempora nulla
Fridam habet, lopunt per Kleidros, valdeque beissunt.
Ast reliquos inter deiros non bösior ulla est,
Nec magis anfechtit Menschos, illisque molestas
Erregit plagas, quàm schwarzia turba floorum
Non illis satis est finstri sub tempore nachti
Stechere & securo mugdas aufweckere slaso:
Sed quoque sub tago perkrichunt undique Kleidros,
Nunc huc nunc illuc huppentes scharffibus atque
Beissentes schnablis, sic ut de leibide blutus
sæpe fluat, fleckique rubri cernantur in hauto,
Glaubite quæso mihi, mihi glaubite quæso sodales,
sæpius expertus credo hoc, cum Wolckibus altis
Deleuchtunt Sternæ; scheinit Mond undique lichte,
Et svadent Slaffum vollbringere tempora finstra,

Solum

Solum verbindrunt tardum ſwarza agmina Schlaffum.
Nunc habent luſtum per weichum ſpringere Beddum
Nunc verò auſſteigunt Beinos, Beinisque relictis
In medio ſizunt leibo prope nablia runda;
Nunc quoque per Bardam krichunt, dant kuſſia mundo,
Kuſſia qua ſchmerzant, augos naſosque beſchauunt
Deinde jurat rurſus warmum ſub krichere Beddum
Et ſchuldros, armosque han losque in viſere quequid
Sape etiam wandrunt infra, Ruckumque beſuchum
Et rundos lendos, treibente un tigue luſtum!
Sicut quando etiam wandrit Mörderus in Holzo,
Non tantum wandrit longum vertreibere tempus,
Sed ſchlagit, ſtechit, merſſit, donditj: ſubinde,
Si qui begegnunt Judi, qui Beutlia plana
Geldo hoffunt, Kleidrosque bonos in corpore dragunt

Sic

Sic quod nigrorum damnanda caterva floo-
rum;
Non tantum in Beddo krupit, Kleidrosq;
bekickit,
Ob longam quoniam, sed quando cernit in
esse
Kleideribus blautum, & schonum quoque
merckita thurum
Esse nec ob dictum veluti mörderus adhuppit,
Ut steckit schnablum, sub quo sunt anglia
scarpa.
Anglia sanguineum deipe qua steckit in
hutum,
Et fugit blutum, nescitque aufhörere, donec
Leibum cum blaso swartum bene filluit intra,
Nec fugit tantum, verwundit & undique
leibum,
Ut Schlangus stechit, furiosus beissit ut
hundus.
Et post se multos fleckos, malosque relin-
quit
Rotigenos, Sclapens hac quando fühlet,
in hogum
Cum leibo sese Werpit, Weg stösset &
handis
Deckbeddum, scarrit naglis, schadumque
beseudit,

Sed

Sed quando mortram gledro vertrißt ab uno,
Mox flous ex ſtundo bhenndus weghuppit, & alzum
Dat wundum, ſi nec ſteddo quoque tutus in illo eſt,
Rurſum alio ſpringit, proque uno vulnere ſteckit
Plurima, ut ille ſemel qui ſchlaffo aufwachuit alto,
Non iterum poſſit müdos zuſchlieſſere ocellos,
Se Walzit miſerè ruckit, ſchlagitque kißiſq;,
Inſequiturque floos, ſoletque in corpore verum
Greifere cum tentat, bloſum ſibi greiffit in hautum,
Sæpe igitur totos ſine ſchlaffo ducere nachtos
Cogitur, & multas leidit martrasq; plagasq;
Nec ſaltem hæc fiunt beddo cum ligimus alto,
Sed quoque cum leſimus, cum ſcrivimus, & imo
Betere cum volumus bene plagitur undique corpus,
Præcipuè beinos intra tenerisque ſub armis
Summis in Kragiis hic, hic ſunt regna floorum,
Hic kriblunt, ſtechnut, beiſſunt, kizluntque ſubinde, ut Pa-

Patere non possis, cum reibis nöglibus hautum,
Et quod verwundrunt omnes non ullus in Erda
Lebit deiriculus, nonullus in aërè schwebit,
Qui tam magnanimus, tam fit quoque kühnus, ut unus
Exiguusque flous non furchitat ille potentes
Kerlos: non Pabsti Kronà verschrictit ab ipsa,
Büchrum perkrichit sanctum lausitq; behende:
Donec berühret blutum cum schnablide leibum,
Cogit ut huic Pabstus schlussos creutzumque sacratum
Werffere de manibus, deirumque fugare beissentem,
Non fürchtit Keysros, non Reges, Patriarchas,
Non Cardinales, hütos, qui margine breido
Dragunt in Kopfis, verum nihil achtit hic hütos
Nec stabos goldo decoratos, stechit in hautum
Haudus ut ex koppo, fallatque ex bandile stafus,

Nec

Nec ſtous an Doctor ſit fragit ſirve Magiſter,
Ille vel ad backum, vel ſe bene ſettit ad halſum
Atque Anglum ſcharſſum, per dünnum trucidat hautum,
Ut ſedrum dextra leva ſmitatque papyrum.
Ipſe ego dum ſcribo hæc, poſſum non hoffere fredam.
Pumphoſios nunc upmacko & ſento undique ſtoos,
Nunc hoſenbendros uploſo, & n dia circum
Kiko, & non findo, mox quando rurſus ad ipſos
Me ſeddo büchros, proh quam tunc plagere primum
Incipiunt: ſæpe upſpringo, properque dolores
In ſtuba circumdantzo, riſoque ſed illi
(O bïſi deiri) nihil hæc ſcheltwordia curant.
Sed quia lidendum eſt aliquid, lido illa, ſed absque
Murmure non lido, nec eos wegſpringere lato,

Cum krigo, meſrum nemo, wegſchmidoque Koppum.
Anne ſloo quiſquam eſt in toto audacior orbe?
Non lopit, quando dreſcheri ſleglide Kornum
Uthſchlagunt, plagunt, ut vix arbeitere poſſint.
O kleimm deirum, tu non armenſia ſpernis,
Agmina, Schweinherdos, Scapios, Wechtrosque tuditates.
Bettlerosque armos miſerè per ſtrata ſchreyentes
Viſere non dubitas: Schelmos, Deiſosque beſuchis,
Cumque illis vitam latis cruce, ac ſarliche vado.
O te felicem ſloe ſi fortelia noſſes,
Inque rauchis belizis tantum ſtoltisque maneres
Kleidris, in warmis hoſis, ſic tutior eſſes.
Quam ſi bedleros miſeros miſerasque beſuchis
Nunc ut ad Weibras veniam Jungfrauasqi bebendas.

Qua-

Quædam beißkiant, quando non omnia possunt.
Floia turba hominum generi non syndica ulla est
Quam Weibris & Weibra streitunt noctesque diesque
Dentibus swartzis, zielunt in Krigia dira
Ut sapè bluto firzant: schrekibile visu,
Sed multa reliquas vincunt schelmstuckibus argis.
Amplius & didicere olim quam fressere brodum,
Hæ quando ex thoro lauffunt sub tempore festi,
Atque coxantes peddeum borunt ex fontibus ärzos.
Quos non audivere prius, tunc sese, Creutzere dextra,
Incipiunt, schwartzosque floos beschwörere mortis,
Ut miro lauffere, springere trapere turba nigella
Cogatur Stubis, Kammis Bedduque Saluque.
Qui tantum Wortis vinci potuere, sed illa
Dum fiunt Deflo Deuflus wegtreibit, & omnem,

Ex hauso pulicem. Sunt deinde ex jungfr
de turba
Quæ bitterum kochunt tranckum de flo
lupini
Perque omnes Kamras Wincklos non spa
gere cessant,
Donec mane flous pereat qui ligit in Erd
Ast reliqui lauffunt per agros holuntqu
virentem
Herbam, qua pulicum cepit pulicaria nome
Quam quando Sonnus nondum de Wo
ckibus alsit
Scheinit, per Kammras spargunt, tunc ni
gra caterva
Insizit grüno folio; atque exugit acerbu
Saffium, ut non valeat rursus verlasse
blatum.
Tunc nemit besmum virgo, wegkehrit &
herbam
Atque flouin simul auskehrit, dreckoqu
bedeckit.
Quid memorem? Cordus doctissimus ill
poëta
Nos exorcisare docet nigra agmina versu
Hic etenim schrifit septeno carmina libro
Ne te nocturni pulicesque fatigent,

Hun

[illegible] quotissimum candide [illegible] habes
Mensula, corrioe, budigosma tarantula
calpe,
Rhymula dinari galba caduna trepunt,
Hos novies lectum schansurus concine versus
Tresque meri kalices ebibe quaqu avice.
Quis dubitet verum nobis cecinisse Poëtam?
O vos fœlices Wifras si talia vobis
Nota essent cunctis, non vel flous unus in
Huso
Bliseret: wordis aut drancko, aut frutice
bittro
Schwartos detriculos stundo dederetis in
uno.
Sed quid de rickis dicam, splendore po-
tentes
Auro, sæpe floum vidi sibi krustere grotum
Et seu captivum belben si in schludere
goldo,
Ut tantum ausgebit tenebroso in carcere
geistum.
Quid verò Weibra, quæ non didicêre vo-
lontes
Arte floos Kleidris, ipsisque ausreibere
Beddis.

Hic sap[illegible] [illegible] cum [illegible] krigia [illegible]
Nunc Kragium aufl[illegible]sunt, & evehunt collaria circum,
Nunc tengunt magis & weisunt sua Ruckia blossa
Ut fangant schlagentque floos, nunc reibere lendos
Incipiunt, bandos subflectunt scortisque beinisque,
Quid sagam? sape & soccos detrectere susis
Vidi illas rockumque ausdeckere & undique soccos
Nunc huc nunc illuc besuchere, strickere sontes:
Namque[a] sciunt Weibræ, quod gerne in soccine wohnant
Nec quando in Wullam semel incessere rugosam
Hinc possint facili rursus wegspringere, jam cum
Affertur soccus, Deus ô bone quanta floorum
Agmina mitbringit, veluti sic semine schwarzo
Ett conspersus totus. Tunc bella videres,
Tunc anxstum magnum treibit captiva floorum

Tur-

Tutha, atque arbeitet toto cum corpore, schnablum,
Usreckit, beinos ad saltos sitzit, adhaltit
Wolla vel eludit, tunc fangunt ordine Weibra
Nigrantes Schelmos, & tollunt hanckio in hardo
In discumve, hic hi morduet, handisque tremendis
Hirabiunt; setzunt niglos in corpora schwartza,
Et gnickgnack spielunt, ut circum blutus in Erda
Fliessat, nec prius aufhörunt, nisi tota caterva
Tradita sit Todo Tunc liegunt agmina tanta,
Vitam qui latuere suam, ut wegraffere poles
Handis, sed besmo wegkehrunt, sæpeque fallunt
In gentem moldum, schütteluntve & flumine mergunt,
Quid memorem Jungfras, Mägdasque, schonuntne vigillis
Deiriculis? schenckunt vitam? non schenckere fas est,
Ajunt: Nam quando debent hæ spinnere Wockum,

Vel quando Holnadium scharffis ausnebere nadlis
Sitzunt, nulla illis Frida est, si schwartzus in bloto
Hauto molliculo flous & se sanguine megdæ
Fullit repletus, per Kleidros springit & hupsit;
Vexieritque adeò ut Jungfræ seque absque pudore
Aufraffunt sese & Beinos, Bauchumque bebesehend,
Et scurant, donec paulum Wehragia cedant,
Sæpe etiam Kragium ausmachunt & Titia runda
Defendunt, arcentque fluns, ne schnablide lædant,
Et blutum aussaugant Namque hic entbehrere multum
Non possunt; eadem Magdæ faciunt & ad unum
Si fieri posset, vermos ad tartara nigros
Pojicerent, Vidi quasdam, non lego Gasellas,
Si quando vaccas herdo nachtreibere vellent,
Solo hembdo indutæ poterant non habere friedam,
Nunc hando in Ruchum sublebant nunc sua naglis

Tittia

Yulla craczebant, nunc lenclos, nunc kou-giorque.
Nec scio quid reliquum schburchant torve tuentes.
Hæc ideo vobis ô fratres schicko fideles,
Sæpe ut denckatis, gutumque liebbatis amicum,
Et quoties beissunt vos nigri schnablide deiel,
Et quoties handis vestris ingreiffitis bosos,
Fangere nempe floos, tales effundite Wortos:
Jam fratr, Hamburga quem schickunt urbe politus
Alter Backandus, blutum me steckjt in hantum,
Scilicet ut denckamque sui, denckamque jocorum
Possurumque simul, Denckam ergo, cedito rursus
Parve floe & nostrum miserè quoque plage Bekaantum
Freundum, ut sit memor & nullis vergessus annis
Nostri, sic durat Freundschafftia. Nun ist es Ende.

Doppelte Zugabe
an das
Weibs-Volck/
I.
Wie die Flöhe zu vertreiben.
II.
Vorstellung unterschiedlicher und
lustiger
Flöh-Geschichten.

Vorsprache.

NEhmt/ zartes Weibesvolck/ gehmt
an den guten Rath/
Der Euch gegeben wird. Es wär ja
ewig Schad/
Wann Eurer zarten Haut nicht
solt geholffen werden
Von Eurer Widerpart abscheulichen
Beschwerden.
Versucht die Mittel nur ein oder etlich
mal/
Ihr werdet sehn/ daß Euch gelindert
wird die Qual/
Die Euch wird angethan von den
verfluchten Flöhen.
Probatum est. Ich wünsch Euch
alles Wohlergehen.

Es ist kein böser Ding in einem Hauß/ wann man mit Flöhen geplagt wird/ sonderlich haben die guten Weiberchen damit ihr sonderbares Creutz/ als welche mit ihren langen Kleidern diſe ſtechende Thierlein Compagnien- und Squadronen-weiſe auffleeſen. So iſt es auch höchſt beſchwerlich/ bey der Nacht in einem Bette/ als in einem Ameiß-Hauffen zu liegen/ und für den Flöhen nicht ſchlaffen können; Eine nicht geringe Plage iſts ebenfalls/ wann man bey ehrlichen Leuten ſich befindet/ und einige Stiche oder Biſſe von diſen Spiritibus familiaribus und heimlichen Plag-Geiſtern empfängt/ ſo reibet und wehret man ſich aus allen Kräfften/ umb ihnen das Fleiſch aus den Zähnen zu reiſſen/ daß andere Leuthe wähnen/ man ſtecke voller Lateiniſches Lobs (Läuß wolt ich ſagen) darumb iſt es wohl gethan/ daß man diſem Ungezieffer ſteure und Abbruch thue/ ſo viel man immer kan und vermag.

Erſtlich iſt zu mercken/ daß diſe Stich- und Biß-reiche Thierlein ſich gerne fin-

den und antreffen lassen/ wo es staubigte Böden giebt; dann sie ernähren und erhalten sich vom Staube/ daher auch pulex, à pulvere den Namen hat/ wie Barthol. Anglicus lib. 18. c. 87. schreibet. Sonsten aber generiren und gebähren sie sich also: Sie empfangen kleine Eyerichen im Leibe/ daraus werden erstmals kleine weisse Flöhe/ darnach werden sie bald schwartz. Im Winter sind sie todt/ dañ sie können übrige Kält/ und übrige Hitze nicht leiden; im Sommer haben sie ihre tausendfache Freude.

Wer ein Hauß bauet/ der thut am besten/ daß er unten Bolen oder Bretter auf die Erden legen/ und die Kammern Dielen/ oder mit Ziegeln bepflastern lässet/ so kan sich der Unlust nicht so wohl erhalten; aber in der Erden und auf dem Leimen hat der Wust das beste Leben. Wann man auch im Sommer mercket/ daß sie in einer Kammer überhand nehmen wollen/ so wasche man nur die Dielen unten auf dem Boden fein rein/ und scheure oder fege die Bretter fein wohl/ daß sie schön weiß werden/ so bleiben sie hinweg.

Es

Es halten etliche dafür/ wann man Wermuthkraut/ im Sommer frühe/ weil es noch vom Thau feucht ist/ in die Kammer streuet/ das soll sie anklebend behalten/ darnach bringe man das Kraut aus der Kammer/ und kehre sie fein rein aus; dann offt auskehren bringet sie auch sehr hinweg.

Item Pulicaria oder Flöh-Kraut/ sonst auch Persicaria genannt/ des Morgens früh gesammlet/ und in die Kammer umbher gestreuet. Ingleichen Wallwurtz-Blätter gegen Abend eingetragen/ und umbs Bette gelegt/ wie man in Welschland pflegt zu thun. Und dann Coriander-Kraut in Wasser gesotten/ und die Gemächer damit besprenget/ vertreibet die Flöhe.

Aerich-Blätter in Wasser gesotten und über Nacht in Wasser geweichet/ die Estrich und Wände damit begossen.

Item Feigbohnen und Wermuth in Wasser gesotten/ und damit besprenget/ ist auch gut dafür; dann Wermuth ist den Flöhen/ Läusen und Wantzen Gift/ wann sie nur denselben riechen/ schmäcken oder kosten/ so sterben sie.

Ehe

Coloquint oder wilden Kürbis zerstossen/ und mit Wasser vermischet/ und im Gemach damit es viel Floh hat/ damit besprenget. Oder nim Wermuth/ Coloquint-Aepffel/ Pfirsching-Blätter/ Eisen-Kraut und Coriander/ seuds in Wasser/ besprenge das Hauß damit/ so bleibet dir kein Floh darinnen.

Nehmet auch lebendigen Kalch/ die Wermuth-Knospen oder Blumen/ thut es beydes in Wasser/ darin zuvor Hopffen und Coriander gekochet ist und besprenget die Gemach und Kammern damit.

Item nimm Ochsen-Gall/ Wermuth/ Pferd-Urin durch einander/ geuß Wasser darunter/ und besprenge das Gemach damit daß es gar schwimmet/ laß 3. oder 4. Stunden stehen/ darnach kehre das Gemach.

Will man daß die Flöhe sterben sollen/ so nimm Eisenkraut/ Coloquint/ Aepffel/ Wermuth und Coriander/ seuds in Wasser/ darinnen zuvor Pfifferling sind ausgesotten worden/ und besprenge das Erdreich damit.

Wann

Wann man Wermuth in Salz-Waſſer ſiedet / und beſprenget die Kammern und Gemächer damit / ſo eädget und vertreibet man ſie auch.

Item Wermuth in Oel ſiedet und ſich beſtreichet / zu dem kommen die Flöhe nicht.

Peterſilgen-Kraut oder Welſch Flöhſamen-Kraut alſo in einem Gemach gebrauchet / läßt keinen Floh darinnen wachſen. Wermuth in die Kammern geſtreuet / allda die Flöhe innen ſind / vertreibet ſie auch.

Item Krötten-Dill / Cotula fœtida oder Anacyclus Galenica in die Kammern geſtreuet / oder das Kraut und die Blumen davon in Waſſer geſotten / und die Paviment oder Eſtrich damit beſprenget / vertreibet ſie auch.

Item Narden-Samen mit Meer-Zwiebeln in Eßig geſotten / und damit beſprenget.

Senff-Samen und Oleander in Waſſer geſotten / thuts auch.

Item Raden oder Nigellam / lege ſie ins Waſſer / biß ſie weich werden / beſprens

sprengs die Kammer damit. Item laß die Kammern fein sauber und reds ausfehren / darnach nimm ungelöschten Kalch / der fein klein gestossen / und durch ein Sieb getrieben ist / bestreus die Kammern damit.

Mache einen Rauch von Rinder-Mist / so weichen Wantzen und Flöhe.

Alexius Pedemontanus schreibt / waß einer alle Flöh über einen Hauffen zusammen bringen wil / so sol er unter das Bett eine Grube oder Loch machen / oder eine Schüssel setzen / oder ein Brettlein legen / und Bären- oder Ziegen-Blut / oder Bocks-Blut drein thun.

Item man nehme Esels-Milch / und mache damit naß was man wil / tauche etwan ein Tüchlein / oder was anders darein / legs an einen Ort / so sammlen sich die Flöhe bald dahin / und hüpfen darauf.

Item mache einen Topff / der dem Boden gleich stehe / beschmiere ihn allenthalben mit Bären- oder Rindern-Schmaltz.

Etliche schreiben / man soll ein Holtz mit Fuchs- oder Igel-Schmaltz salben / und

und an den Ort legen/ da die Flöhe sind/ so schlüpf sie alle darzu kommen. Etliche [illegible] Igels- und Fuchs-Schmaltz/ eines so viel als des andern zusammen.

Wann man die Würmlein/ so des Nachts leuchten/ aufhänget in dem Hauser/ so bleiben keine Flöhe.

Wañ der Fuchs vil Flöhe hat/ so nimt er ein Püschlein Wolle ins Maul/ und lauft ins Wasser/ daß er nur oben das Maul herauß reckt/ da kriechen die Flöhe aus dem Wasser iñer nach der trockenẽ Wolle/ wann er hernach merckt/ daß sie alle hinein gekrochen sind/ so läßt er das Püschlein Wolle fallen/ und lauft aus dem Wasser darvon. Wollen ihm nun Weiber und Jungfern nachfolgen/ mit ihrer Flöh-Jagt/ so können sie des Ungeziefers auch wol leicht loß werden.

Man schmiere einen neuen Hafen inwendig und auswendig mit Böcken-Unschlit/ setz ihn zum Bette/ so kommen sie alle daran? oder mische Ziegen-Blut mit Odermennig-Safft/ oder mit Laugen/ besprenge das Gemach/ so sterben sie alle. Man zünde

Boley in dem Gemach / da die Flöhe innen sind / auf so sterben sie.

Man nehme Terpentin / schmiere ihn auf ein sauberes Brett / stelle an den Ort / da die Flöhe sind / so behangen sie an demselbe. Aber genug hiervon.

Der 11. Anhang kurtzweiliger Flöh-Geschichten.

1. EIn Weib fand im Winter Flöhe in ihrem Pelze / und beklagte sich / daß sie auch bey der kalten Zeit solcher nicht entnommen seyn könte. Darauf sagte ein andere: In den Pelzen haben die Flöh ein gantzes Jahr ihren Sommer.

2. Es schriebe einer einem Soldaten einen Zettel anzuhencken für die Flöhe / nachgehenden Begriffs:

Es beiß er beißt ihr Flöh und Läus / und bringt an Galgen eure Speis.

3. Taubman sagte: Er hielte mehr von einem Flohe / als von dem besten Hirschen; weil diser den Unterthanen schade / und offt arme Leute mache / daß thue kein Floh.

4. Als

4. Als Mr. Goulard sich zu Bette legte / und von den Flöhen sehr übel geplaget wurde / löschte er das Licht aus / damit sie ihn nicht mehr sehen möchten.

5. Ob gleich der Floh ein sehr kleines Thierlein ist / so schreibt doch Hegliger Exercit. 59. und 326. er sey von einem Africanischen Künstler an ein dermassen subtiles und leichtes güldenes Kettlein gehenckt worden / daß / dessen unerachtet / der Floh seine gewöhnliche Sprünge verbringen können. Er hat bisweilen seiner Frau das zarte Blut ausgesogen / und wan er satt gewesen / sich ins Bette gelegt.

6. Vor einigen Jahren ist zu Passau ein Künstler gewesen / welcher die Flöhe konte an güldene Kettlein hencken / die er hernach umb grosses Geld verkauffte.

7. Jener berühmter Mañ bringet folgende Gleichnissen von den Flöhen hervor: Ihr sollet den Ohrenbläsern nicht Platz geben / welche wie die Flöhe von einem Ort zum andern hüpffen. Die Indianer zu Goa pflegen ihre

Häu-

Häuſer inwendig mit Rinder-Miſt zu ſchmieren/ und ſagen/ daß ſolches gut für die Flöhe ſey; alſo ſollet ihr eure Ohren auch mit etwas ſchmieren/ daß mit kein Geſchwätz hinein könne. Und wie jener Epäus geſchryen/ und die Götter umb Hülff angeruffen/ wann ihn ein Floh gebiſſen; alſo ſollet ihr euch vor dem giftigen Biß der Zuhälter und Mährlen-Träger auch fürchten. Und wie die Weiber mehr/ als die Mannsperſonen von den Flöhen geplägt werden/ wie deſſen Urſach Sebaſtian Scheffer beym Othone Melandro tom. 1. Jocoſer. N. 11. alſo richten gemeiniglich die Weiber mit ihren Zungen das meiſte Unglück an.

8. Es ſchreibet Marcus Paulus Venetus von ſeiner Zeit/ daß die Inwohner des Königreichs Lack in Indien/ ſo damahlen noch Heyden geweſen/ die Flöhe Läuſe und Fliegen nicht tödten/ weil ſie eine Seele haben.

9. Petrus de Victoria erzehlet eine wunderbare Geſchicht/ die ihm und den Seinigen in America begegnet/ und

zwar

zwar mit folgenden Worten: Es hat
te ſich elaſt/ nebenſt ſeinen Geſärten/
auf einer Americaniſchen Inſul/ mit
höchſter Mühſeligkeit befunden/ und
weil der Nordwind gar kalt angefan
gen zu wehen/ in einen Wald begeben/
welcher ihnen an ſtatt eines warmen
Rocks ſeyn ſollen. Wie ſie nun mit
ten in ſolchen Forſt hinein gelanget/ iſt
ihnen ein gantzes Heer von Flöhen be
gegnet/ welche aus dem daſelbſt feuch
ten und allezeit faulen Erdreich gebo
ren/ ſich/ ihrer Art nach/ zu einer groſ
ſen unzählbaren Menge gemehret/ und
weil ſie ſelbiger Gegend eine/ für ihre
Brut und Nahrung bequeme Erde an
getroffen/ aus den ſumpfichten Erdklöſ
ſen überall herum gehüpffet; Nicht
Mann für Mann/ oder einzelner Weiſe
ſondern mit gantzen dicken Hauffen
die Kräuter und Baumzweige hinan
geſprungen/ und das Laub abgefreſſen.
So bald aber dieſem Ungeziefer der
Geruch von Menſchen entgegen ge
kommen/ iſt es von den Bäumen he
rab/ ihnen auf die nackenten Glieder

(denn

(denn sie giengen meistens bloß/ und hatten ihre Kleider hie und da an die Bäume gehenckt; sprungen also nackend umbher/ umb sich desto leichter zu bewegen und zu erwärmen) gefallen/ bey Hunderten und bey Tausenden; und hat ihnen die Arme/ Waden/ Beine/ Hüffte/ sampt dem gantzen Leib schmertzlich gebissen/ zerstochen/ und/ wie mit einem Bohrer gleichsam durchgraben. Ihre Zähnlein waren grausam wild/ fraßgierig/ und machten ein solches Getöß/ daß das gantze Geschwärm einen einhelligen Schall des kirrenden und gnirschenden Gebisses von sich gabe/ und man nicht weniger überlaut hören konnte/ wie sie zubissen/ als wie mans mercklich genug fühlete. Solcher Laut kame fast mit dem Gemurmel und Getös der Seiden-Würmer überein/ wann sie die Maulbeer-Blätter benagen. Sie lieffen und sprangen eben so unverschämt herumb/ als wie unsere Europäische Flöhe; waren aber viel grösser und ungeheurer/ verdrießlicher und häuffiger.

Die

Die von diesem Ubel überfallene Stamler wehreten sich mit Händen und Füssen/ schlugen todt/ und schüttelten von sich ab aus allen Kräfften/ so viel ihnen möglich. Aber da hätte ihner tausend Hände mögen haben/ sich solches Ungemachs genugsam zu entladen; und doch nicht viel sollen ausrichten. Derowegen rissen sie Zweige und gantze Aeste von den Bäumen/ machten Lärmen und giengen gesamter Hand auf diese Harpyen loß/ mit grosser Furie/ Grimm und Rachgier schmissen und schlugen im finstern (deñ es war Nacht) auf das Geschmeiß/ in die Länge und überzwerch; wolten auch nicht eher ruhen noch aufhören/ biß sie durch Verderbung eines unglaublichen Hauffens solches Ungeziefers/ genugsame Satisfaction eingenommen hätten. Denn die Rache ist süß; und solte es gleich nur Flöhe und Läuse gelten! Es gewann das Ansehen als wolten die Pygmäischē Zwerch-Männlein wider das geflügelte Heer der Kranichen zu Felde rücken/ oder der Aegyptische Pharao/ wider die Hunds-

Flie-

fliegen und Frösche eine Schlacht anfüllen. Aber alle Macht und Gewalt der Menschen ist (wie allerdings auch die Manichäer bekennen müssen) zu schwach gegen die Höhe! das allerverächtlichste Würmlein und Ungeziefer darff die allerstärckste und aufgeblasenste Stoltzlinge ausfordern und verspatten/ damit der Mensch handgreifflich möge spüren/ wie tieff und in was für Schwachheiten er sey durch Verachtung des Göttlichen Gebots verfallen; als welcher/ in diesem Stande der Verweslichkeit/ auch so gar den Flöhen nicht bestand und mächtig genug; da sonst/ wann er im Stande der Unschuld wäre verblieben/ Panter-Thier/ Tiger und Löwen würden zu seinen Füssen gelegen seyn/ und sich unter das Joch seiner Herrschafft demüthig haben bücken müssen.

Kurtz davon zu reden: das schändliche Geschmeiß/ dieso verächtliche Flöhe/ sind mächtiger erfunden/ weder die schnaubende und Rachschäumende Spanier. Jemehr derselben erschla-

gen

gen / je aufrührlicher die übrigen im Walde wurden / und vnn allen Seiten Regiments-weise zum Entsatz herum gehüpffet kamen: also gar / daß / ob zwar die Spanier solche ihre Feinde / wie Spreuer und Staub solche anfänglich geachtet / sie doch endlich / nachdem es zur Action gekommen / nach langem Flöh blutigen Gefechte / die Wahlstatt verspielet / Reiß-ausnehmen / und selbigen Wald gäntzlich quitiren müssen.

Zum Beschluß wird den Gelehrten zu Lieb aus Cœlio Calcagnino folgendes gesetzet / und zwar

I.

PULICIS NUNCUPATIO.

ÆRa, marmora, saxa, ebur, tabella,
Cum jacent sine honore prostituta,
Calcari pedibus solent profanis.
Cum verò fuerint dicata templis,
Actutum innumeros merent honores.
Sic vilis mœsa sordidusque pulex
Capit, denique nonnihil videri,

Cum

Cum Rhetor sua vota nuncupavit;
Et scripsit brevi Carmen in tabella:
Donum Aristiris esto Vatiensis.

2.

Hieronymi Angeriani

EPITAPHIUM PULICIS.

PUlchra pulex teneriæ penetrat dum membra puellæ;
Clamque subit niveum dente premente femur;
Comprimitur digitis, & nigro clauditur Orco:
Sed dedit hoc illi Distichon alma Venus:
Mortuus hic jaceo, sed non hic mortuus ardens
Dum premor albenti pollice, vivo PULEX.

deg. m.

OPIZII JOCOSERII

Curiöſe Bedancken/ Vom Flöhen/

Aus dem Lateiniſchen ins Teutſche überſetzet durch

M. M.

Gedruckt im Jahr 1702.

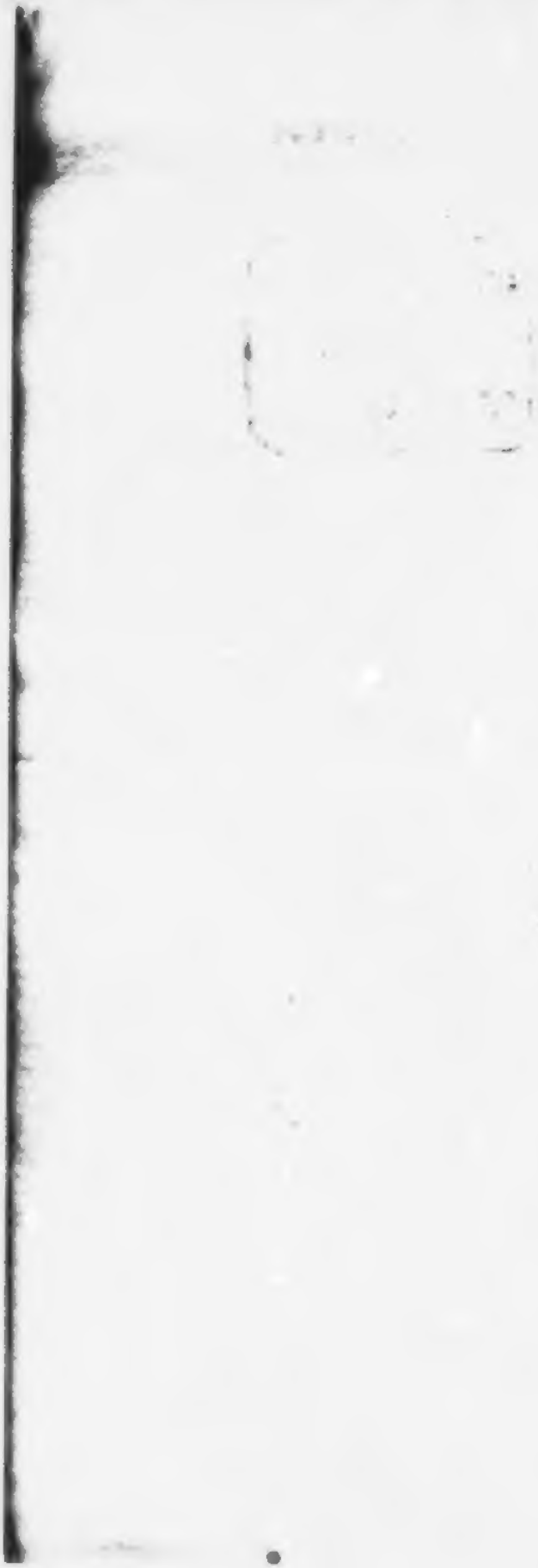

Dem geneigten Leſer wünſchet man viel Guts!

WIr haben uns vorgenommen/ günſtiger Leſer/ dir etwas wunderſames vor Augen zu ſtellen/ iedoch mit dem Bedinge/ daß du alle Ernſthafftigkeit eine Zeitlang auff die Seite ſetzeſt/ damit wir nicht unſchuldig deinem ſehr ſtrengen Urtheile unterworffen werden mögen. Sprichſt du/ was iſt es denn? iſt es etwan was wunderſeltzames aus Africa/ als in welchem Theile der Welt es immer was ungewöhnliches und neues ſetzet? oder iſt vielleicht ein ungeheuerer Rieſe zuſehen/ der ſich ehemahls unterſtanden die Götter zu beſtreiten? Oder die groſſe Schlange python, die Apollo mit einem Pfeile erſchoſſen/ und daher den Nahmen Pythius Apollo bekommen? Oder der abſcheuliche Drache/ welcher dem Cadmo, der Drachen-Zähne geſäet/ woraus eitel Soldaten hervor gewachſen/ zur

Beute worden? Oder es wird ja nimmermehr der Vogel Phönix seyn/ welcher fünff biß sechs hundert Jahre alt wird/ und alsdenn/nachdem er sich auff dem von ihm selbst zusammen getragenen wohlriechenden/ und durch das Flattern seiner eigenen Flügel von den heissen Sonnen-Strahlen entzündeten Holtzhauffen gäntzlich zu Asche verbrannt/ sich selbst aus solcher so zu reden wieder ausbecket und hervorkömmt? Oder aber sol ich mich vielmehr nach dem bekanten Sprich-Worte richten:

Parturiunt montes, nascetur ridiculus mus?

Das auff teutsch so viel gesagt ist:

Viel Geschrey/ und nichts darhinder?

Welches doch wohl nicht zu hoffen? Nun du hast das Pflöckgen fast getroffen. Denn es freylich nicht einmahl eine Mauß noch/ sondern nach dem Zeugnisse der heiligen Schrifft selbsten (1. Sam. XXIV, 15. Cap. XXVI. vers. 10.) das allergeringste Würmgen ist/ nemlich des Frauenzimmers so genante Spiritus familiaris, oder teutsch heraus zusagen/ ein Floh/ diesen wollen wir dir offeriren/ nicht aber etwan eine Anatomie damit anzustellen/ sondern

sonst

ſonſt nur einen lächerlichen Poßen / oder/ wenn ichs ſo nennen darff/ eine vergnügende Luſt daran zu haben/ gleich denen Francken/ die eine Lerche oder Schnee-König auff einem Wagen/ daran etliche ſtarcke Ochſen geſpannet / führen laſſen müſſen/ (Speckel. in Notab. Voce Lehendienſt.) Wohlan/ wir leben der Hoffnung / unſer höfflicher Scherꝛ werde uns nicht übel gedeutet werden / in Anſehung deſſen wir uns denn nun auch/ deß Wunderthiers Eigenſchafften und Natur deſto beſſer zu erkennen zur Sache ſelbſt wenden/ und zwar alſo/ daß/ weil Ordnung hilfft Haußhalten / wir ebenfals hier ſolches bedencken / und nach der heutigen leichten Methode alles in Frage und Antwort einrichten wollen. Lebe wohl. Geſchrieben zu Flöh-Stadt/ im Monden/ da das Thier am gemeinſten.

Die I. Frage.

Woher wird denn ein Floh im Latein Pulex genennet?

OB zwar die Grammarici der wichtigen Sache wegen noch nicht unter einen Hut bißhero gebracht werden können:

so wird doch insgemein dafür gehalten / es komme das lateinische Wort Pulex von dem grigischen πύλλος her / dessen Stamm-Wort ψύλλος oder ψύλλα, so auff teutsch einen Floh bedeutet / deßwegen auch Cælius Calignus, da gleich die übrigen Critici ihre Vota nicht darzu gegeben / ihn auff lateinisch nicht mehr Pulex, sondern Pollex genannt / alleine ob dieser der Sache zu viel / oder zu wenig gethan / mögen andere urtheilen / damit wir nicht etwan uns durch ein widrig gefälltes Judicium des Streits theilhafftig machen. (l. 6. ff. de extraord. cognit.) Andere stehen in den Gedancken / es komme Pulex à Pulvere her / so im teutschen Staub heisset / weil sich der Floh vom Staube erhalte / wie denn unter andern Isidorus der Meynung ist / oder besser (dahin auch die Worte des alten bekanten Verses gehen: Angla floeosqve canam, qvi wachsunt pulvere schvvarzo.) Weil er aus dem Staube so zu reden gebohren werde / und selben sein Leben zu dancken habe. Alleine / wir haben uns lassen sagen / das artige Thiergen sey delicater gewöhnt / und lasse sich mit so schlechten Tractamenten nicht abspeisen / indem es täglich zu seinen sonderbahren Vergnügen

gnügen deß edlen Jungfer-Bluts ſich bedienen/ und ſolches als eine rechte delicateſſe genieſſen könne/ es ſey ihm nur um einen Sprung und Stich zu thun/ es wäre denn/ daß es ſich zu gewiſſer Zeit im Jahre an Staub halten/ und davon leben müſte/ wie dergleichen davon l. 236. §. 1. ff. de verb. ſign. angemercket zu leſen. Endlich/ damit es nicht das Anſehen hat/ als hätten wir ſelbſt in Beantwortung dieſer Frage die Sache mit Stillſchweigen übergehen/ die curiöſen Gedancken/ ſo wir ſonderlich hierüber gehabt/ als einen todten Schatz bey uns verborgen behalten/ und der Lehrbegierigen und curiöſen Welt nicht communiciren wollen/ ſo halte gäntzlich davor/ daß Pulex herſtamme von Puella (ein Mädgen) und lex, weil allemahl die Mädgen/ wenn ſie einen haſchen/ die Finger darnach lecken/ oder von dem Worte Mulier (ein Weib) und zwar alſo/ daß Mu in Pu verwandelt/ li gar weggelaſſen/ und an ſtatt er das Wort lex hinzugeſetzet werde/ denn ſo kömmt gerade Pulex heraus/ welches eben ſo eine accurate derivation iſt als wie jenes ſeine/ welcher den Nahmen Benjamin von Volo hergeführet/ wie deſſen Philander von Sittenwald

wald erwehnet/ worbey denn nicht zu vergeſſen/ daß dieſer Meynung vor uns niemand geweſen/ und wir nicht ietzund erſt etwas vorgebracht haben/ das andere ſchon lange am Schuen abgelauffen/ oder daß wir mit anderer Vogel Federn prahlen wollen/ ſondern es iſt ſolches unſere eigene Obſervation, und werden wir uns demnach ſelbe ſo wenig von iemanden anſprechen/ oder gar darvon abtreiben laſſen/ als vorzeiten jener Magiſter oder vielmehr Magiſtellus beym Schuppio, der übern Calepinum gloſſen gemacht und bey dem Worte refrigerium, eine Kühlung/ angemercket/ es müſſe ſolches vielmehr Ochſen-Lung auff teutſch gegeben werden/ denn das männliche Geſchlechte ja allezeit den Vorzug hätte.

Die II. Frage.

Cujus Generis iſt denn Pulex?

HIer ſind nun wohl die fürnehmſten und geringſten Grammatici, wie auch die/ ſo in die mitlere Claſſe gehören/ insgeſammt über einen Leiſten geſchlagen/ indem ſie alle den Floh dem männlichen Geſchlechte zuſchreiben/ und das Genus maſculinum defendiren. Deſſen ohngeacht aber den-

cken

cken wir nicht/ daß uns iemand werde einer Ketzerey beſchuldigen können / wenn wir/ weil es die tägliche Erfahrung ſelbſt ſo haben will/ die Flöhe dem Weiblichen Geſchlechte zutheilen / und das Genus Fœmininum behaupten. Denn die lieben Thiergen ſind ſonderlich des tugendſamen Frauenzimmers groſſe Patroni, und halten ſich zu ſelben/ weil ſie bey ihnen nicht nur zu eſſen/ ſondern auch den Brunnen nahe haben. Schienen wir aber der Sache hierinne zu viel gethan zu haben/ ſo müſſen uns doch zum wenigſten die Grammatici ſo viel zugeben / daß die Flöh Generis Communis, und alſo nach beyderley Geſchlechte zuzueignen ſeyn / dieweil ſie per Communicationem, da das Frauenzimmer bißweilen dem Mannsvolcke einen und den andern angehänget/ auch Generis Maſculini werden. Doch es ſey inzwiſchen dem nun wie ihm wolle/ wir laſſens gleichfals endlich bey dem Genere, ſo einmahl recipirt/ bewenden aus Beyſorge/ es möchten die ſämmtlichen Grammatici wider uns einen allgemeinen Auffſtand machen/ und zweifels frey viel höfflicher nicht tractiren / als etwan denjenigen / der ihre Gunſt verlohren/ wenn es ſich vielleicht nicht

Ehrerbietig genung gegen sie erwiesen/ sonderlich im tituliren die Worte Ihro Excellenz auſſengelaſſen/ oder gar dem heiligen Vater Priſciano auff den lincken Abſatz getreten/ hinter die Ohren geſchlagen/ mag man nicht gerne ſagen.

Die III. Frage.

Wo köint aber nun das teutſche Wort Floh her?

DJeſes hat auſſer allen Zweifel von des lieben Thiergens Eigenſchafft Qvarti modi, das iſt/ von deſſen Geſchwindigkeit ſeinen Urſprung/ und wird darum ein Floh genennt/ weiln es gleichſam fliehet oder fleucht/ wenn es dieſelbe im hüpffen iederman mit der gröſten Verwunderung zeiget. Deß Sinnes iſt auch jener vortreffliche teutſche Poete weyland geweſen/ ſintemahl er dieſe derivation des Wortes in einem gar artigen in teutſche Verſe verfaſſeten Räthſel wohl behauptet/ welches wir/ wie es nur neulich von einen feinen Mädgen/ H. N. aber zu unſern Vortheil in dieſer Sache/ im Spiele zu errathen auffgegeben worden/ von Wort

zu

zu Wort hieher ſetzen/ und fidel einem iedweden communiciren wollen:

Rathe was iſt das?
Es fleucht/ und fleucht doch nicht/ hat auch nicht Flügel an/
Sticht ohne Schwerdt und Spieß/ es beiſt/ doch ohne Zahn.
Euch Jungfern hat es gern/ und iſt euch gar gemein/
Vier Füſſe hat es nicht/ und zwey zu wenig ſeyn/
Und hat doch alle die; es geht in ſchwartzer Tracht/
Weil geſtern ward von euch ſein Vater umgebracht.

Reſp. ein Floh.

Gleichergeſtalt gehet dahin die Intention des alten Autoris deſſen ſchon oben in der erſten Frage gedachten fürtrefflichen Carminis von Flöhen/ wenn er alſo ſchreibet: -- qvi poſſunt hüpfere longè, Non aliter qvàm ſi flüglos natura dediſſet. Wiewohl das Frauenzimmer/ welches hier zufälliger Weiſe mit zu berühren/ die Flöh ſchon erlauffen kan/ indem ſie/ wenn ſie nach einen greiffen/ ſo geſchwinde ſeyn/ daß ihnen leichtlich keiner entwiſchen wird/ und ſcheinet ob müſſen

müſſen die Leute ihren Witz alle im Fingern ſitzen haben. Daher denn der allgemeine Schluß der gelehrten Welt dieſer iſt / daß diejenige Perſon/ welche einen Floh nicht alsbald fangen kan / kein Weibs- ſondern Manns-Volck ſeyn müſſe/ und wäre dieſelbe von rechts wegen dahin anzuhalten/ daß ſie ſich/ hinter die rechte Wahrheit zu kommen/ müſſe beſichtigen laſſen/ wie eben dergleichen Caſus ehemahls in einen gewiſſen Nonnen-Cloſter ſich zugetragen/ in welchem ſich Titius mit weiblichen Habit angethan vor eine Köchin ausgegeben hatte/ dem es aber gar übel gelungen. Denn nachdem bey der Beſichtigung das gleichwohl alſo befunden worden/ was man vorhero doch nicht gemeinet/ und über dieſes auch noch die Aebtißin/welche ein blödes Geſichte gehabt/deßwegen an ihrer Brille Schaden leiden müſſen/ iſt er von Stund an aus dem Cloſter geſtoſſen worden/wiewohl den Heil. Schweſtern damit kein Gefallen geſchahe/ denn ihre meiſten Vota giengen dahin / daß es der armen Köchin immer vor ungenoſſen ausgehen/ und ſie noch länger im Cloſter bleiben ſolte.

Die

Die IV. Frage.

Ob die Flöhe an das Jus civile Romanum oder Römiſche Stadt- und Bürger-Recht gebunden / und ſolchen unterworffen ſeyn?

BIßhero haben wir nur mit Wörtern zu thun gehabt/ und ſo wohl derſelben Urſprung/ als auch Bedeutung unterſuchet/ nunmehro aber koñen wir zur Sache ſelbſt/ da denn in Wahrheit nicht wenig/ ſondern multum viel Dings genau zu überlegen und auszuführen vorkömmt. Denn/ iſts nicht wahr? Dieſe Frage giebt uns gleich Anfangs eine ziemlich harte Nuß auffzubeiſſen/ und wiſſen wir faſt nicht/ ob wir ſollen ja/ oder nein drauff antworten. Dem erſten Anſehen nach dürfften wir wohl die Flöhe davon freyſprechen/ und dieſes zwar darum/ weil theils kein Buchſtabe/ geſchweige denn ein gantzes Scriptum zu finden/ daher zu erweiſen/ daß ihre geſammte Republic jemahls ſolches Recht angenommen; Gleichwie in Teutſchland daſſelbe zu finden: per allegata Struvii ex 2. th. 35. Weil auch theils die Flöhe weder von andern/ noch von Römiſchen/ als den mächtigſten Völckern/

über-

überwunden und unter ihr Joch gebracht worden seyn; Welch Argument sich wohl zu Nutze zu machen weiß der Frantzösische Juriste/ Carl Molinæus Comment. in Consv. Paris Tit. 1. gloss. 5. n. 110. Alleine/ wenn ich vor meine Person der Sache den Ausschlag geben solte/ so würde ich die gethane Frage mit einen lauten Ja beantworten. Denn allerdings an denjenigen Oertern/ allwo von der hohen Obrigkeit das Jus Romanum oder Römische Recht einmahl beliebet und eingeführet worden/ die Flöhe auch nach solchen zu richten seyn. Einmal/ weil πᾶσα ψυχὴ iederman der Obrigkeit unterthan seyn soll/ Rom. 13. v. 1. hernach/ weil ordentlich der Floh/ als ein Diener seinen Principal und Herrn/ der Macht und Gewalt über ihn hat/ nachfolget; arg. L. 1. §. 12. & 14. ff. si qvadr. paup. fec. Endlich/ weil hieher die Ordnung der Gesetze gehöret/ da ein Widder oder Ochse den andern so zu reden ausfodert und umbringet. Denn bleibt der auffm Platze/ welcher mit stossen den Anfang gemacht und jenen ausgefodert/ so krehet kein Hahn drüber/ weil der/ so ausgefodert worden/ defensivè agirt hat/ und sich seiner Haut wehren müssen:

sen: Bleibet aber der Ausgefoderte/ so kan der Thäter mit Recht deßwegen angehalten und gebührend gestrafft werden. l. 1. §. 11. ff. d. t. Grotius de J. B. & P. 1. c. 2. art. 3. Woher denn klahr und offenbahr/ daß die Römischen Rechte sich auch über die Thiere erstrecken/ und also nach ebenermassen über die Flöh/ so daß ein gemeiner Floh an das Lehn-Recht/ ein vornehmer aber an das Canonische gebunden/ und solchen unterworffen ist.

Die V. Frage.

Ob sich ein Jungfer- oder Wittwen-Floh ins arme Recht (ex l. un. qvand. Imper. &c.) begeben dürffe?

DJe Antwort hierauff ist: Ja. Denn Dies ist solches ein besonderes freyes Recht/ dessen sich auch einer/ so in dessen Hause wohnet/ welcher dergleichen besondere Freyheit erlanget/ nach Gefallen zu bedienen hat/ Bonacoss. de Famulis. Qv. XII. & XXXIV. de famulo Studiosi: Id. Qst. 43. & 52. Limn. de Jur. Publ. l. 8. c. 10. n. 18. Von dem Rechte/ dahin sich der Käyserin Augustæ Floh gewandt/ kan man lesen ex l. 31. ff. de legib. ennucleat. Struvio

vio ex 2. th. XI. Indem wir aber an der Käyſerin Auguſtæ Floh gedencken/ fällt uns nicht uneben des Oweni Epigramma von einer Hoff-Lauß bey/ welches wir/ wie es lautet/ dem curiöſen Leſer hiernechſt communiciren wollen: Blandus adulator per totam curſitat aulam. Principis imprimis nobiliumqve fores. A pedibus ſic nomen habens mala beſtia totum infeſtat corpus præcipuèqve caput, das kan auff teutſch alſo gegeben werden.

Iſt auch bey Hofe wohl ein Plätzgen wo zu finden/
Da man nicht überall den Schmeichler ſpühren kan?
Er weiß/ iſt es nicht wahr? iedweden ſo zu binden/
Daß er/ wo er nur will/ trifft offne Thüren an.
Denn wo der Fürſte lebt/ geſchweige die ihm dienen/
Da merckt man ſeinen Gang. Ja mancher guter Tropff
Muß wohl die Beſtie ſich laſſen das erkühnen/
Daß ſie ihn ſelbſt antaſt/ und kömt auf ſeinen Kopff.

Als

Alleine/ zur Sache ſelbſt wieder zu kommen/ ob ein vornehmer Floh in Criminal-Sachen vorn weltlichen oder geiſtlichen Richter erſcheinen muß/ das wird aus dem Chaſſaneo, der unten in der XLVI. Frage ſoll angeführet werden/ auszumachen ſeyn/ als allwo eben dergleichen Caſus vorkömmt. Gewiß genung iſt wohl dieſes/ daß/ weil bloß aus einer alten und allgemeinen Gewohnheit leibliche Straffe drauff ſtehet/ der geiſtliche Richter ſchwerlich diß falls überall die Hand im Sode wird haben dürffen. Vid. c. Ar ſi 4. X. de judic. & t. t. X. de foro comp. Carpzov. Pr. Crim. p. 3. qſt. 110. n. 72. & ſeq. Es ſoll aber hiervon ein mehrers in der folgenden 36. Frage gedacht werden.

Die VI. Frage.

Ob eines vornehmen Frauenzimmers Floh vornehmer und beſſer ſey/ als einer/ der ſich bey einem gemeinen Menſchen oder Magd auffhält?

OHne langen Bedacht/ und einiges anſtoſſen der Zunge iſt unſer Ausſpruch hierauff Ja. Denn geht nicht auch des Schultheiſſen Kuh den andern gemeinen Bauern Kühen vor/ wenn der Hirte austreibet?

bet? Und Bonacoſſ. qſt. 32. ſchreibet eben dergleichen von Bedienten vornehmer Leute/ daß gleichwie einer/ der iemand Rechts fürgeſetzet iſt/ auch vor was Rechts gehalten und æſtimiret wird: Alſo umgekehret auch diejenigen/ welche fehr fürnehmer Fürſten Unterthanen ſeyn/ ſind allezeit in gröſſern Anſehen als die/ ſo ſchlechtern Fürſten zugehören/ Nicol. Boër. in Tr. de Author. magni conſilii in prim. addit. magn. n. 12. verſ. Hoc adjecto; Solches alles wird gar ſchön und weitläufftig ausgeführet/ auch ſonderlich mit allerhand Exempeln recht deutlich gemacht von Ferd. Vaſq. illuſt. contr. Part. 1. l. 1. in præfat. n. 26. &c. Es ſchicket ſich auch nicht uneben hieher/ was Curtius von dem Bucephalo des Alexandri Pferde berichtet/ daß es nemlich ſonſt niemanden/ als einig und alleine den Alexandrum auffſitzen laſſen. Und aus dem Buch Eſther Cap. VI. v. 8. ſeqq. iſt mehr als zu bekand/ daß des Königs Ahaſveri Pferd in weit gröſſern Werth und Anſehen als andere geweſen. Dannenhero iſt nun hier das Conſequens, daß/ wenn ein ſchlechter Floh einem vornehmen begegnet/ er aus dem Wege hüpffen/ und den Huth

abzie-

abziehen ſolle: Geſchichts nicht/ ſo kan ein ſolcher unhöfflicher Kerl ohne einigen Gewiſſens-ſcrupel Injuriarum belanget werden: Gail. 1. O. 12. n. 21. Ricc. deciſ. Neap. 122.

Die VII. Frage.

Mag auch ein gemeiner Floh ſich einen vornehmen zum Schlaffgeſellen erwehlen/ daß er mit ſolchen ſein Geſchlechte/ und die Welt vermehren könne?

DJe lieben Alten hätten ſich vor dieſen Flöhen Hoſen und Wammes drüber in Stücken zerreiſſen laſſen/ als daß ſie hierein ihren Willen gegeben. Alleine ſind der Zeit das alte Recht/ wo nicht gäntzlich abgeſchaffet/ doch indeſſen unter die Banck/ oder ſonſt in einen finſtern Winckel verwieſen worden/ und ſtat deſſen ein neues auffkommen/ welches alles/ entweder gratis oder ſolvatis, das heiſt/ umſonſt oder vors Geld zuläſt/ ſo trägt es itzund einem ſchlechten Flohe keine Gefahr weiter/ als daß er ſich etwan beſorgen müſte/ er möchte bey dem Vornehmen vielleicht den Korb bekommen. l. 23. C. de tit. nupt. Nov. 51. 78. c. 3. N. 89.

c. ult. N. 117. c. 6. adde *Carpzov. Ipr. Conſ.* c. 2. def. 10. & 11. Woher denn zugleich kund wird/ daß die Frage: **Ob auch ein Floh vornehm zu nennen/ ehe er noch in einer vornehmen** Familie addreſſe **geſunden? Heut zu Tage nicht einmahl mehr zu** moviren **ſey/ zumahl in deren Erörterung ihrer viel ſo gar erſchrecklich ſchlägeln** l. ff. de Senat. l. 9. §. 14. ff. de pœn. l. 2. §. 2. ff. de decur. cum l. ult. C. de decur. l. 5. 11. C. de dignit. *vide Pacium* Exam. cent. 1. qſt. 39. *Wiſſenb.* tit. de Senator. th. 1.

Die VIII. Frage.

Iſt denn auch der Floh eines Frauen-Zimmers/ das excommuniciret **werden ſoll/ zugleich mit zu** excommuniciren?

DJe meiſten ſagen hierauff Ja. Denn gleiche Brüder/ gleiche Kappen/ oder mit gefangen/ mit gehangen/ iſt ihre Raiſon, ſintemahl der Floh/ ſo bey einer ſolchen Perſon ſich befindet/ gleichſam Theil am Verbrechen hat/ indem er dabey geweſen. Billiger aber/ und von rechts wegen ſprechen wir hierzu Nein. Denn gleiwie ein Knecht oder

Magd

Magd/ noch iemand anders im Hauſe mit dem Herrn deſſelben als ſchuldigem Theile nicht zu excommuniciren/ weil ſie nicht Koptheil mit ihm haben: alſowie käme denn das unſchuldige Würmgen/der Floh zu dergleichen Unglücke? C. qvoniam multas. 103. cauſ. XI. qſt. 3. *Bonac. de fam.* qſt. 257.

Die IX. Frage.

Weil alles/ was eine Magd verdienet/ ihrem Herren zuſtehet/ ſo fragt ſichs nicht ungereimt: Ob denn demſelben auch ihre Flöhe gehören/ und ſie ihm alſo auch damit bereichere?

Es iſt allerdings an dem/ die Flöhe mögen nun gleich auſſerhalb ſeines Hauſes von andern/ oder in demſelben von der Magd ſelbſt geheckt worden ſeyn. Iſt jenes/ und die Magd bringt ſie mit heim/ ſo hat der Herr Recht darzu/ ſich ſolcher als ſeines Viehes anzumaſſen/ §. 3. Inſt. perſ. qvas perſ. nob. atq. Geſchicht dieſes/ ſo ſind ſie einheimiſche Flöh zunennen/ und gehören um ſo viel mehr gleichſam als Leibeigene dem Herrn des Hauſes zu/ §. 4. Inſt. de jure perſ. Hat nicht ein Herr ſo wohl was die

Herrſchafft/ als auch die Poſſeſs über ſeines Knechtes Thiere betrifft/ Gewalt ſich ſolcher als der ſeinen anzunehmen? d. §. 3. Und wir wolten den gerne ſehen/ der uns das/ was auff unſern Grund und Boden gebohren und gezogen worden/ abſprechen wolte/ §. 22. Inſt. de rer. div. Alleine/ möchte iemand ſagen/ wie wenn nun ſonſt ein guter Kerl wo den Uſumfructum der Magd hätte/ ſo wird Zweifels ohne der Herr ſich ihrer Flöhe/ ſie mag ſie gleich von frembdes her gebracht/ oder im Hauſe ſelbſt gebecket haben/ nicht anmaſſen können? Wer curieux ſeyn/ und gründliche Information hiervon haben will/ der leſe §. 4. Inſt. d. t. *Juſtinian.* §. in peculium. 37. Inſt. de rer. div. & *JCtum* in l. 27. ff. de hæred. petit.

Die X. Frage.

Erſtreckt ſich denn auch das Recht/ da es heute zu Tage auff der Welt ſo eingeführet/ daß Eheleute alle Güter und zuſammengebrachtes Vermögen unter einander gemein haben/ auff die Flöhe/ alſo daß des Weibes Flöhe auch des Mannes Flöhe ſeyn?

DJerauff wird folgender maſſen geantwortet:

wortet: Wenn eine Frau in währendem Eheſtande die Flöhe bekommen/ ſo hat freylich der Mann ſo viel Recht darzu/ als die Frau ſelbſt. Denn ſolcher geſtalt können ſie kein eingebrachtes Guth genennet werden/ zu welchen ſonſt die Frau auff begebenden Fall greiffen mag/ und ihr als das ihrige gefolget werden muß/ wie ſolches aus den Rechten mehr als zu bekand iſt. Ob ſich nun hin und wieder nicht ein und ander Momus finden/ und uns ex Senecæ Ep. 49. die Worte: Quid te torqves & maceras in iis quæſtionibus, qvas ſubtiliûs eſt contemſiſſe qvàm ſolviſſe, Was qvält und mergelt ihr euch mit dergleichen Fragen ſo ab/ die doch nicht einmahl der Rede werth ſind/ zu bedencken vorlegen möchte/ wollen wir in keiner Abrede ſeyn. Aber ob ein ſolcher nicht auch hierdurch ſeine Schwäche ſo zu reden/ Unwiſſenheit wollen wir nicht gerne ſagen/ iederman ſehen läſt/ und ſich ſelbſt damit ziemlich runter machet/ das laſſen wir zu judiciren andern über. Denn wer die Kunſt verſtehet/ wir wollen ſprechen/ wer gelehrt iſt/ der wird uns recht geben/ daß ſo wohl die vorhergehende IX. als auch dieſe darauff folgende X. Frage nicht etwan de

nihilo seyn/ sondern beyde grossen Nutzen in der Utopia haben/ da ein Floh/ wenn man selben in einen Macroscopio oder Vergrösserungs-Glaß betrachtet/ so wunderseltzam aussiehet/ als irgend ein Wunder-Thier aus Africa/ welches zu sehen offtmals groß Geld auffgewendet wird. Und weil denn nun ein Floh auch in Teutschland ein fast nützliches Thier ist/ sonderlich aber denen Nürnbergern was rechtes einträgt/ als welche einen iedweden an ein artiges klein Kettgen legen/ und so angelegt verkauffen/ so gelangen dahero Eheleute dadurch zu gröſſern Reichthum und Vermögen/ und folget endlich unumgänglich hieraus/ daß Vermöge oberwehnten/ und zwischen Eheleuten einmahl eingeführten Rechts/ wegen Gemeinschafft der Güter/ des Weibes Flöhe auch des Mannes Flöhe seyn.

Die XI. Frage.

Ob man von dessen Flohe/ der einen andern beleidigen wollen/ aber solches zu unterlassen Caution stellen müssen/ auch Caution fordern/ und ihn/ wenn er solchen wider seinen Willen einen Floh erschla-

ſchlagen hätte / vor denjenigen halten kan / der ſeinen Angeloben nicht nachkommen?

WIr ſagen ja hierzu / wenn ſich anders die geſtellte Caution auch auff das übrige / was in eines Hauſe iſt / bezeucht: *Bonacoſſ.* de famul. Qvæſt. 206. Denn die Flöhe ja ſo gar auch ein Theil von ihres Herrn Leibe ſeyn / l. 5. C. ad leg. Jul. maj. Und hat doch der Senat dieſen Ausſpruch gethan / daß derjenige wider geſtellte Caution gehandelt / welcher ſeines Feindes Hund todgeſchoſſen.

Die XII. Frage.

Ob der / ſo eine Jungfer einen Flöh-Beutel / Flöh-Thiergarten ꝛc. heiſſet / injuriarum zu belangen?

DEm erſten Anſehen nach könte man faſt Ja ſprechen / weil es demjenigen / welcher dem andern ſeine angebohrne Gebrechen vorwirfft / (zum Exempel / er hieſſe dieſen einen hinckenden Bothen / lahmen Peter / einen Kahl-Kopff &c.) mit recht geſchehen kan / *Wiſſenb.* ad ff. tit. de injuriis theſ. 13. *Hahn. ad Weſ.* eod. tit. num. 13. ad verb. Niſi ſcripto. Im Gegentheil könte einen

das auch auff andere Gedancken bringen/ was der berühmte Holtermann in Disp. ad L. Aqvil. & de injuriis, aus dem Manzio erzehlet/ da ein Studiosus auff die Jungfern in einer gewissen Stadt dieses Carmen gemacht:

Die Barbel ist heßlich / das Kätterlein schön:
Das Aennelein thut mit Witz bestehn.
Die Liselist faul/ die Rösel träg/
Das Brigittlein schaffet alle hinweg:

Und gedachter Studente ist doch deswegen nicht injuriarum belanget worden. Am besten aber wird wohl unserm Gutdüncken nach/ der Streit durch eine darzu geschickte Distinction auffzuheben seyn / so daß man genau Achtung drauff giebt/ ob einer dergleichen Worte aus Schertz redet/ und da ist von keinen Injurien was zu gedencken / l. 3. §. 3. & l. 15. §. 23. ff. de injur. *Athus. in Dicaol.* l. 1. c. 123. num. 15. oder aber/ ob es im Ernste geschicht/ welches aus gewissen Umständen wahrzunehmen/ Z. E. wenn dergleichen Reden im Zorne vorgebracht werden/ *Struv. de Vind. Priv.* cap. 10. aph. 6. num. 3. wiewohl es auch da noch einen harten Knoten setzt/ ob einer mit solchen Worten

ten ein Frauenzimmer/ wenn er ſie ſchon im Eyfer raus redte/ eben beſchimpffen wolte/ in Anſehung deſſen denn ein ſolcher nicht anderer als gelinder Straffe unterworffen zu ſeyn ſcheinet/ *arg. art. no. in fin. Conſt. Carol. Carpzov. Prax. Crimin.* p. 2. qvæſt. 98. num. 40. & ſeqq.

Die XIII. Frage.

Ob denn auch GOtt alle Flöhe wiſſe/ ſie verſerge und erhalte?

IN des berühmten Schuppii Luciano wird dieſer Frage folgender maſſen gedacht: Als die beyde/ Reichlin und Eraſmus von Rotterdam nicht wolten geigen/ wie die Mönche und Schulmeiſter eine geraume Zeit gefiedelt hatten / da war M. Ortwinus, ein alter Schulfuchs/ ſamt ſeinem Anhange gantz darwider/ und ſagten: Iſti Latinizatores poſſunt modicum Latinizare, & ideò putant, qvod nemo eſt dignus eos aſpicere, neqve ſolvere corrigiam calceamenti eorum. Ipſi putant, qvod faciunt magna miracula dicendo groſſa verba. Aſt creditis qvod ſciunt aliqvid de Biblia. Si daretur ipſis una poſitio vel de præ-

miis

miis Sanctorum, vel B. *Utrum DEUS sciat omnes pulices* & omnes pediculos, qvi creantur qvotidie Parisiis? creditis qvod ipsi possint arguere pro & contra? Ego vellem, qvod isti omnes Latinizatores essent in profundo inferni, unde nunqvam possent revenire &c. &c. das ist gewiß nette Latein/ auff teutsch wirds so gegeben: Diese Lateiner können ein wenig Latein reden/ und darum meinen sie/ es sey niemand würdig weder sie anzusehen/ noch ihre Schue-Riemen auffzulösen. Sie meinen/ sie thun grosse Wunder/ indem sie grosse Worte reden. Aber gläubet ihr auch/ daß sie nur etwas von der Bibel wissen/ wenn ihnen ein Satz entweder von den Belehnungen der Heiligen/ oder die Frage vorgelegt würde/ ob GOtt alle Flöhe und alle Läuse wisse/ welche täglich zu Pariß auff die Welt kommen? Ich wolte/ daß diese Lateiner alle mit einander in dem Abgrunde der Höllen wären/ woraus sie nimmermehr wieder kommen könten ꝛc. Im übrigen/ daß gleichfals wir unsere Gedancken bey dieser Frage eröffnen/ so ist alles/ daß freylich GOtt auch vor die allergeringsten

ſten Dinge Sorge trage/ und ſie erhalte/ daher zur gnüge bekant/ weil er ſo gar alle Haare auff unſerm Haupte zehlet/ Matth. X. v. 30. Weil kein Sperling ohne ſeinen Willen auff die Erde fält/ v. 29. weil er den jungen Raben ihr Futter giebt/ Pſal. 147. v. 9. und von den Läuſen kan man das 8. Cap. des 2. Buches Moſis auffſchlagen/ und von dem 16. biß zu den 19. Verſicul ſelbſt davon nachleſen. Seneca aber/ welches wir an dem vortrefflichen Manne ſehr bedauern/ iſt unſerer Meynung nicht/ was er dißfalls ſtatuiret/ iſt aus ſeinen eigenen Worten Lib. 2. Nat. Qſt. cap. 32. zu erſehen.

Die XIV. Frage.

Ob einer Magd/ die alle Augenblick auff Parthen ſo zu reden ausgehet/ das iſt/ ſtets nach den Flöhen greifft/ das jährliche Lohn deswegen als einem faulen Menſche könne vergeringert/ oder ſie gar deswegen aus den Dienſten geſagt werden?

DAs halten ſo gar auch alle Flöh-Patronen vor ein allzu ſcharffes Verfahren. Zumahl ja das Flöh-fangen dem Weibes-Volcke von Natur angebohren/ und ihnen

dahero etwas zu gute gehalten werden muß/ arg. l. 21. qui teſt. fac. poſſ. Iſt doch eine Magd/ wenn ſie ſchon kranck wird in Dienſten/ nicht aus dem Hauſe zu ſtoſſen/ l. 4. 5. §. 5. ff. de ſtat. lib. l. 27. ff. locati. Was iſt aber das Flöhehaſchen viel anders als eine Mägde-Kranckheit / ja als eine natürliche Kranckheit aller Weibesperſonen. Endlich ſo redt einem ſolchen Menſchen auch die Nothwendigkeit noch das Wort/ als welche/ wie bekandt/ wieder alle Prædicamenta, Prædicabilia und Geſetze ſündigen/ und ſie überſchreiten mag.

Die XV. Frage.

Wie wenn eine Frau ihre Magd ruffte/ daß ſie ihr den/ zum Exempel/ am Halſe ſitzenden Floh haſchen ſolte/ die Magd aber kriegte ihn nicht/ konte ihr denn deswegen auch die Frau mit gutem Gewiſſen eine Maulſchelle geben?

Es iſt weder was ungewöhnliches noch Unrechtes/ daß eine Frau/ wenn ſie wichtige Urſachen darzu hat/ ihre Magd gebührend ſtraffen kan/ Alex. conſ. 75. vol. 3. Nun iſt dieſes Verbrechen hier (welches dem

Betruge

Betruge gleich gehalten wird/ gewiß nicht kleine/ indem die Flöh-Jägerin eine ſolche Sache nicht werckſtellig zu machen vermag/ die doch gleichwohl alle diejenigen/ ſo von dergleichen Condition ſeyn/ ins Werck richten können/ l. 223. ff. de V. S. Derohalben ſo läſt ſichs alſo auff die ietzunder vorgebrachte Frage anders nicht als mit Ja antworten; und dieſes um ſo viel mehr/ weil eine ſo groſſe Unerfahrenheit die Straffe verdienet/ §. 7. Inſt. de leg. Aqvil. Ließ auch hiervon oben in der III. Frage nach.

Die XVI. Frage.

Ob man einen trächtigen Floh/ der einen gebiſſen und drüber gefangen worden/ ohne Verletzung ſeines Gewiſſens todt ſchlagen könne?

NEin. Denn das Unglück der Mutter ſoll nicht dem/ das ſie in ihrem Leibe annoch verborgen trägt/ Schaden zufügen/ l. 18. ff. de ſtat. hom. l. 3. ff. de pœnis. Ja es kan ein ſolcher Floh auch nicht einmahl mit guten Gewiſſen ins Elend verjagt werden/ zum Exempel/ daß man ihn zum Fenſter hinaus werffen wolte/ bevoraus im Winter/ wie hiervon zu leſen *Hahn. ad Weſ.* de ſtat.

ſtat. hom. num. 3. adverb. Pro natis habentur.

Die XVII. Frage.

Hat denn auch ein Floh/ wenn er über die Stadtmauer ſpringt/ das Leben verbühret?

Allerdings hat er das Leben verwircket. Denn weder das Geſetze hierinne einen Unterſcheid machet/ noch wir in dergleichen Begebenheit/ wenn wir gleich gerne wolten/ einen machen dürffen/ l. 81. ff. de publ. acti. Insgemein ſteht Leib und Leben drauff/ daher Romulus ſeinen leiblichen Bruder/ den Remum, dieſes Verbrechens wegen ſelbſt tod geſchlagen: l. vlt. ff. de rer. div. davon auch im Livio und Floro nachzuleſen. Alleine/ weil doch das gleichwohl ein ſolcher Caſus iſt/ der ſich ſehr ſelten zuträgt/ ſo wollen wir ihn eben ſo genau nicht nehmen/ und mit der drauff ſtehenden Lebens-Straffe gegen den übergeſprungenen gleich verfahren/ l. 3. ff. de LL. Und über dieſes iſt es auch ſchwer dergleichen Verbrechen zu behaupten/ indem/ wie man insgemein ſpricht/ zehen alte Männer mit Brillen/ und drey optici mit

Flöh-

Flöhgucker (microscopiis) in dieser Criminal-Sache zu Zeugen erfodert werden/ l. ult. c. de probat.

Die XVIII. Frage.

Ob auch den Flöhen Kopff-Geld auffzulegen sey?

Es pflegt ja offt zu geschehen/ daß nicht alleine auff die Menschen/ wie davon zu lesen des berühmten Seckendorffs deutscher Fürsten-Staat p. 3. regali 8. p. m. 453. sondern auch auff das Viehe eine gewisse Schatzung geleget wird/ *Brunnem.* ad l. 8. C. de SS. Eccl. & *Relfendf. Horomont.* c. 10. p. 154. und dahero könte nun leicht ein Zweifel entstehen/ wenn anitzo ein gewisses Kopff-Geld auff alle Thiere von den Fürstlichen Ständen einhellig gelegt worden/ ob sich denn solches auch auff die Flöhe erstrecke? Alleine ein verständiger und kluger Mensch/ welcher der Sache recht nachsinnet/ saget hierauff: Nein/ und Niemand/ es wäre denn einer/ der etwan einmahl das Gehirne erfrohren/ wird sich solcher Antwort widersetzen. Denn da weder einer Hohen-Landes-Obrigkeit dergleichen Dinge so weit zu extendiren iemahls in Sinn kommen/

noch die Stände ſolche Verwilligung gethan/ wie könte ein geſcheuter Menſch Ja darauff antworten? Zudem ſo würde das Frauen-Zimmer nicht ſolvendo ſeyn/ wie man leicht erachten kan/ ſintemahl ja bey manchen (bey den meiſten wollen wir nicht gerne ſagen) die lieben Thiergen zum öfftern ſich ſo häuffig finden laſſen/ daß ſie ihre Morgen-Gaben/ das Kopff-Geld davon abzuſtatten/ würden angreiffen und hingeben müſſen/ welches aber wieder Recht und Billigkeit wäre/ wie zu ſehen l. 1. ff. ſolut. matr. Wir geſchweigen endlich/ daß die Flöhe auch nicht zu zehlen ſeyn/ ja es ſolten faſt eher die Sterne am Himmel können gezehlet werden. Uberhaupt/ durch den Bogen oder im Bauſch eine Anlage darauff zu machen/ möchte viel weniger zuträglich ſeyn/ in Anſehung des vielfältigen Betrugs/ welcher bey den Kopff-Gelder-Einnehmern daher entſtehen könte.

Die

Die XIX. Frage.

Ob iemand ſeiner Wäſcherin/ mit welcher man ein Gedinge gemacht/ wenn ſie ein Hembde in die Wäſche bekömmt/ darinne viel Flöh-Flecke zu ſehen/ ſchuldig ſey davon abſonderlich zu zahlen?

MIt einem Worte: Nein. Denn das wäre wider das gemachte Gedinge/ und müſte die Wäſcherin/ wenn ſie ſolches nicht erſt bedacht/ alsdenn mit dem Waſcherlohne/ das ihr einmahl mit ihrer Genehmhaltung gewilliget worden/ zufrieden ſeyn/ l. ſi merces. 25. §. columnam 7. ff. locati. Dasjenige/ was ſie zu verrichten einmahl über ſich genommen/ ob es auch ſchon auff andere ſich beziehe/ dennoch ins Werck richten/ l. 21. C. mand. §. 1. in fin. Inſt. de oblig. ex 95. contr. und ins künfftige lernen klüger werden/ l. 9. §. pen. l. 13. §. 5. ff. h. t. l. 8. §. 1. ff. ad Leg. Aq. Es wäre denn Sache/ daß ein ſolcher Menſch ſcorbutiſcher Complexion wäre/ denn dieſer Leute Flöhe laſſen einen ſolchen Unflath von ſich ſehen/ der ſehr feſte anhänget. Derohalben/ wenn wir nun das Ding nicht eben ſo

g nau nehmen/ oder alles auff der Goldwäge des strengen Rechtes/ sondern der Billigkeit wägen wolten/ so könten wir gleichwohl der Wäscherin keines weges alle Anfoderung absprechen/ l. 185. ff. de reg. jur. iedoch muß dieselbe ihre Exception, so sie bey so gestallten Sachen vorbringt/ rechtmäßig beweisen/ l. 9. C. de except. l. 25. ff. de probat. l. 6. ff. donat. int. vir. & uxor. Eben diese Decision könte auch auff einen Studenten (der viel weisse Wammes-Kätzlein oder Müller Flöh hat) nicht ungereimt applicieret werden.

Die XX. Frage.

Ob eine Jungfer/ wenn sichs zutragen solte/ daß sie in eines Studioli Studier-Stube ihre Kleider auszöge/ und selbe daher ziemlich mit Flöhen anfüllete/ auch des Depositi wegen anzuhalten?

EIn solcher Streich hat sich nicht vor so gar langer Zeit auff einer Universität zugetragen/ da eine gewisse Jungfer/ die wir eben nicht nennen wollen/ ob uns schon dieselbe der vortreffliche Mann H. der gleich Rector Magnificus gewesen/ selbst mit Nah-

Nahmen genandt/ und den gantzen Handel ausführlich erzehlet zu Cajo, einen Studenten auff die Studier Stube kommen/ und ihre Kleider/ warum? wissen wir nicht/ allda ausgezogen/ mit welchen/ weil darinne so viel Flöh gewesen/ als wohl in Calepino Syllaben anzutreffen/ sie ihm das gantze Museum vollgemacht. In regard dessen fragt sichs anitzo nun nicht ungereimt/ ob Cajus das freygebige Frauenzimmer deswegen nicht anzuhalten befugt gewesen? oder ob/ wenn dergleichen Casus mehr vorfallen solte/ man es ins künfftige einer solchen barmhertzigen Schwester so vor unvergolten hingehen lassen könte? Wenn wir uns anders recht besinnen/ so war auch wohl die Sache vom Cajo anhängig gemacht/ und von dem schon erwehnten vortrefflichen Manne H. derselben dieser Ausschlag gegeben werden/ daß man mit nichten eine solche Person so gehen lassen könte/ indem es den Rechten zu wider/ wie zu sehen l. 61. §. 5. & 1. ff. de furt. l. 31. verb. fin. ff. de pignor. act. Doch wollen wirs eben vor keine Wahrheit ausgeben/ es könte von beyden Personen auch wohl in der Stille der gantze Handel vor dem Kammer-Gerichte ausgemacht worden seyn. Sonst ists

freylich an dem/daß man hierinne nicht durch die Finger ſehen darff/ es möge es nun eine Jungfer mit/oder wider ihr Wiſſen und Willen gethan haben/dd. X. Was aber von den flöhigten Kleidern/wenn man ſie borget/und dadurch angeſtecket wird/ zu raiſoniren / iſt zu finden d. l. 61. §. 6. & l. 18. §. 3. ff. commod. allwo es unter den Gelehrten zwar noch einen groſſen Streit giebt/ ob man diß-falls gleiches mit gleichen vergelten möge? Struvius ſpricht Ja / wie bekandt ex 19. th. 10. §. Damna. num. 2. (wiewohl er ſich auch ſelbſt contradicirt th. 39.) und iſt wider ſeinen eigenen Præceptorem, den Hahnium ad Weſ. tit. commod. num. 12. allwo dieſer Diem ſaget. Wir überlaſſen den Uſumfructum hierinne einem iedweden nach ſeinen Belieben gar gerne/ und halten es wie vor zeiten der Käyſer Claudius *Sveton. p. 16.* mit dem/ welcher recht hat.

Die XXI. Frage.

Ob einer/ der in einem Hauſe oder Stube eingemiethet/ könne wegen der darinne ſich befindlichen groſſen Menge Flöh daſſelbe ungeſtrafft verlaſſen/ und ohn Entgeld ausziehen?

Wir

Wir ſagen Ja darzu / und dieſes mit Willen der Themidis oder Göttin der Gerechtigkeit/wie ſolches erhellet ex l. 27. §. 1. verb. ſi cauſa fuiſſet. ff. locati. Wenn anders nur die Menge der Flöh auch ſo groß iſt/ daß man davor nicht bleiben kan; l. 15. §. 2. verb. Denn Servius ſpricht / daß alle Gewalt und Uberlaſt/ſo nicht zu ſteuren/dem Herren des Hauſes zu zurechnen/ gleich als wenn er ſie ſelbſt ſeinen Miethleuten anthäte/ ff. eod. und alſo ſeinen eigenen Nutzen verhindere/ d. §. 2. in fin. Ja es könte mancher noch zu ſeinen Behuff einwenden/ was l. 33. in fin. & l. 34. ff. locari, ſiehet/ allwo die Herrn Rechtsgelahrten lehren/ daß es vergönnet ſey / wegen Anlauff der Feinde/ oder Räuber oder Mörder Grund und Boden zu verlaſſen. Denn welches ſind doch wohl ärgere und mächtigere Feinde und Mörder als die Flöh? es kan mit guten Gewiſſen das weibliche Geſchlechte fürnehmlich über ſie aus dem Virgilio alſo klagen:

-- una cum gente tot annos bella gero.

Viel Jahre führ ich Krieg/
Und zwar mit einem Volcke/
Das mich als eine Wolcke
Umgeben; Das den Sieg

Ich habe in den Gedancken/
Will auch davon nicht wancken.

Doch iſt dieſe Bedingung hierbey wohl zu mercken/daß/wenn die Flöh durch Verwahrloſung des Haußgenoſſen ſo häuffig in den Zimmern gewachſen/ derſelbe nicht nur/ ehe er den ganzen Zuß entrichtet/ nicht von dannen zu laſſen/ arg. l. 25. §. 3. & 4. ff. loc. ſondern auch nach Darlegung deſſelben noch vor der Zeit/ da die Miethe ausgehet/ mit Sack und Pack aus dem Hauſe zu jagen/ arg. l. 3. verba finalibus. c. eod. Gleicher weiſe iſt mit einem Wirth-Manne / der aus Feindſchafft gegen den Wirth durch Zauberey die Flöh ins Hauß gebannet/ zu verfahren/ arg. d. §. 4 & l. 66. pr. ff. ſolut. matr. l. 19. ff. commod. Wiewohl andere Vermöge l. 41. ff. locat. das Contrarium behaupten wollen/ und hat D. Wiſſenb. p. 1. Diſp. 21. th. 10. dieſen Rechts-Artickul zur Gnüge ausgeführet. Wenn aber der Herr im Hauſe Urſache an der Feindſchafft/ und daß dergleichen Hexerey vorgenommen worden/ ſo kan und mag der Haußgenoſſe nicht alleine hinziehen / wo er hin will / ſondern auch/ da er recht gerechte Sache hat / ſich jenen ſeinen Willen drum machen laſſen dd. DD. Doch

wo

wie wenn ein Miethmann alle Beſchwerungen/ die entſtehen könten/ über ſich genommen/ und nun ohne Schuld beyder Contrahenten geſchehe/ daß durch Hexerey das Hauß voller Flöh würde/ ſo gar daß alles davon kohlſchwartz und bedeckt wäre/ ſolte es wohl alsdenn anders kommen können/ als daß er ſolches als etwas ungewöhnliches/ und das man ſich ſo leicht nicht eingebildet mit der gröſten Gedult vertragen müſte? Struvius ſpricht Nein darzu/ es iſt bekannt ex 19. th. 44. & in terminis. ex. 24. th. 17. qſt. 1. Ob es ſchon nebſt andern hierinne Tabor in Relat. Argent. rel. 98. incip. Auch die an uns &c. in fin. nicht mit ihm hält. Denn daß die Zauberer durch Zulaſſung GOttes können Flöh machen/ das weiſet gar ſchön Carpzov. in Prax. Crim. part. 1. qſt. 43. n. 55.

Die XXII. Frage.

Ob Helena den im währenden Fiſchen gefangenen Floh dem Titio, gleichwie die Fiſche Vermöge des gemachten Vertrags auch als ein Præſent überreichen ſoll?

Als heuer bey angehenden Sommer etliche

liche Jungfern und Junggeſellen in einen Garten/ der nahe an einem Fluſſe liegt/ ſpatzieren giengen/ und Helena unter andern mit dem Titio von der Compagnie wegwuſchete/ ihr divertiſſement am Waſſer zu haben/ geſchahe es/ daß ihr Galan ohngefehr an demſelben einen Hamen anſichtig wurde; damit mäFiſche fängt/mit dieſen fuhr er bald ins Waſſer/doch ehe er ſolchen faſt noch kaum recht eingetaucht/ ward er mit ſeiner Inclination eins/ daß ſie fiſchen/ alles aber/ was ſie nur fangen würde/Vermöge des gemachten Vertrags l. 11. §. 18. ff. de act. emt. ihm ſchencken ſolte. Was geſchach/ im wehrenden Fiſchen fieng die Jungfer auch einen Floh/ der ihr alle weile auffm Bauche herum getrampelt/ welcher ſo viel verurſachet/ daß dieſe Frage entſtanden: Ob ſie denn ſolchen dem Titio auch verehren müſte? Nun ſcheint die Sache dem erſten Anſehen nach allerdings billig zu ſeyn/ daß/ dieweil Titius alles begehret/ was ſie nur fangen möchte/ ihm auch der Floh zu offeriren. Deñ das Wort Alles ſchleuſt nichts aus/per jur. notiſſ. Alleine da wegen Zurückhaltung des Præſents der Handel gar vor Gerichte kam/ wolte dem Mädgen das Glücke ſo wohl/ daß

der

der Richter ſamt den Herrn Aſſeſſoribus (zweifels ohne durch ihre Schönheit bethöret/ und mit der ſüſſen Hoffnung ſich ſchmeichelnd/ es werde zur Danckbarkeit etwa einem und dem andern wieder davor ein Liebes-Dienſt erwieſen werden/) die erlangte Beute ihr gerichtlich zuerkanten. Doch mochten ſie auch wohl dieſes zum Grunde haben/ das Verſprechen beziehe ſich auff nichts weiter als auff die Fiſche/ die ſie im Waſſer fangen würde. Nun ſo iſts hergegangen mit einem Flohe/ ie wie würde es wohl worden ſeyn/ wenn dieſe Fiſcherin erſt einen göldenen Dreyfuß aus dem Waſſer im Hamen heraus gebracht/ als wie die Mileſiſchen Fiſcher in klein Aſien/ von welchen die Joniſchen Jünglinge den Fiſchzug damahls gleich gekaufft hatten/ wie davon zu leſen beym Diog. Laert. lib. 1. in vita Thaletis: Zwar/ wir dürfftens faſt ſelbſt nicht mit dem Oraculo zu Delphis halten/ indem wir ſolchen weder dem Thaleti, noch den Göttern/ ſondern allerdings dem Mädgen zuſprechen würden/ die den Zug gethan/ und dieſes eben darum/ weil wir aus dem Vertrage anders nicht judiciren können/ als daß der Contrahenten Abſehen bloß auff die Fiſche geweſen/ ſonderlich

lich dürfften wir diß falls dem Mädgen die Brücke treten/ wenn ſie uns eine Chareſſe zu erweiſen/ auff einen kleinen recompentz bedacht wäre ((ein Küßgen kan viel ausrichten/ bevorauß bey dem/ der es gerne hat/) denn groſſe ſpendaſchen kan ſich von Jungfern niemand verſprechen / vielweniger ſelbe von ihnen fodern/ maſſen ſie ja (ob alle/ ſteht dahin/) nach etlicher vornehmen Rechtsgelehrten Meynung/ wie beym Gailiv. l. 1. Obſ. num. 41. zu erſehen / (vornehmlich wenn ſie über 30. Jahr kommen/ und wie ſauer Bier von iederman verachtet werden/) recht miſerabele Perſonen ſeyn.

Die XXIII. Frage.

Ob ein Floh unter die beweglichen/ oder unbeweglichen Güter zu rechnen?

DAß die Antwort hier eben nicht weit zu ſuchen/ können wir in keiner Abrede ſeyn/ iedoch iſt ohne Unterſcheid/ der Wahrheit zu liebe/ nicht gleich unbedacht damit heraus zu platzen. Denn wenn ſich / zum Exempel/ Flöh im Wirthshauſe in den Baſi-Betten befinden ſolten/ ſo müſten ſie nothwendig unter die unbeweglichen Dinge gerechnet werden/ weil die Betten/ darinne ſie ſeyn/ nach

unter-

terſchiedlicher berühmter Rechtsgelahrten Gutachten (von welchem aber gleichwohl ſonderlich Carpzov. q. 3. Conſt. 24. def. 10. und Struvius ex 3. th. 82. abweichen/) vor unbewegliche Sachen gehalten werden/ und dasjenige/ was als etwas zufälliges darinne anzutreffen/ eben auch alſo anzuſehen/ §. ſi tamen 26. Inſt. de rer. div. l. 112. ff. de reg. Jur. gleicher weiſe wie die am Baume annoch hangenden Früchte vor einen Theil des unbeweglichen Grund und Bodens gehalten werden/ l. 44. ff. de rei vind.

Die XXIV. Frage.

Ob derjenige Floh/ welcher/ wenn anitzo Mann und Weib beyſammen in einem Bette liegen/ von der Frauen Bauch auff des Mannes ſeinen hufft/ alsdenn nicht mehr des Weibes Floh ſey?

DJe gantze Sache beruhet auff dem Entſcheid folgender Fragen: Ob nemlich die Flöh unter die gantz wilden Thiere/ dergleichen die Bäre ꝛc. ſind? oder unter die gar zahmen/ wie Hüner und Gänſe ſeyn? oder aber unter die zahmgemachten Thiere/ als da ſind Tauben/ Hirſche u. ſ. f. gehören? Und weil

weil denn nun ſolche/ daß wir der Sache den Ausſchlag geben mögen / allerdings unter die zahmen Thiere zu rechnen ſeyn ex §. gallinarum 16. Inſt. de rer. div. ſo iſt zu wiſſen/daß dieſelben/wenn ſie ſich vor der Frauen gleich unſichtbar gemacht / dennoch ihre Flöh bleiben/ ſie mögen ſeyn wo ſie wollen/ und wolte der Mann ihr auch vorhalten/ ſich bey Gelegenheit damit eine Pfeiffe zu ſchneiden/ kan ſie bitten/ daß man ihr das ihrige laſſe/ und ſie bey ihren weiblichen Rechte ſchütze. Zwar wenn ſich ein ſolcher Floh länger um des Mannes Bauch herum auffgehalten/ und dahero mehr Blut aus demſelben/ alß aus der Frauen ihren genoſſen/ ſo ſolte man kaum umhin können / daß man denſelben nicht dem Manne zuerkennen müſte/ gleichwie auch etwan in §. qvod ſi vis. 21. Inſt. eod. geſetzet iſt/ daß wenn durch groſſe Waſſerfluthen was von des einen Sachen weggeführet / und auff eines andern Grund und Boden niedergelaſſen worden/ daſſelbige/ dafern es längere Zeit ſich da/ als dort befunden/ dem zuſtehe/ welchen es das Waſſer gebracht/ und die Bäume / ſo es mit weggenommen / ſind allerdings dem/ welchen ſie die Fluth zugeführet/ ſo fern ſolche anders

anders auff dieſes Grund und Boden ſchon eingewurtzelt/ und daher ihren Safft oder Nahrung erhalten. Denn eben das iſt die Urſache/ warum einer vor den Herrn ſolcher Bäume erkannt wird/ welches erhellet ex §. Si Titius 31. Inſt. d. t. allwo von der Herrſchafft unſerer Bäume gehandelt wird/ die auff eines andern Grund und Boden geſetzet und fortgepflantzet worden.

Die XXV. Frage.

Ob ein Studioſus, der ſich wo auff ein Jahr an einen Tiſch begeben/ vor Ausgange deſſelben darum/ daß er in der Suppe oder Brühe einen Floh gefunden/ von ſolchen abtreten könne?

DErgleichen Caſus trug ſich zu unſerer Zeit auff der Univerſität an eines vornehmen (des vornehmſten wollen wir nicht gerne ſagen/ vielweniger Ehren halber deſſen Nahmen nennen) Juriſten Tiſche zu/ deswegen die Tiſch-Purſche eben gedachte Frage auffwurffen/ und pro & contra darüber diſputirten. Und weil denn das eine rechte Sauerey/ daß wir teutſch reden/ iſt/

die

die nicht zu vertragen/ ſo geben wir gar gerne zu/ daß die Herren Studenten als Koſtgänger von ſolchem Tiſche abtreten/ und erachtens der Billigkeit gemäß/ daß ſie den Wirth darüber zur Rede ſetzen/ weßhalben er ſie ſeinen Verſprechen nach nicht beſſer accommodirt/ l. 1. ff. de conſt. pec. Denn ob ſchon die Magd/ oder die Frau ſelber/ oder die Köchin ſolche Schweinerey gemacht/ ſo hats doch der Wirth zu entgelten/ indem er beſſere achtung auff ſeine Leute geben/ und ſie fürnemlich zur Reinligkeit beym Eſſen-Anrichten anhalten ſoll/ l. 1. §. 2. & 5. ff. de public. Hahn. ad Weſ. Tit. de noxal. action. num. 7. Carpz. p. 4. conſt. 17. Def. 13. & Conſt. 43. Def. 7.

Die XXVI. Frage.

Ob derjenige/ welcher einem andern ſeine Kleider vermache/ auch ſolchen zugleich die darinnen befindlichen Flöh mit vermacht?

WEr wolte hierauff Nein antworten? Es wäre wieder l. 39. ff. de Uſufr. l. 44. §. 4. ff. de legat. 1. ja es gehören einem ſolchen nicht nur die lebendigen Flöh/ ſondern auch die im Kleidern annoch hier und

da

hängenden Flöh-Felle von den Erſchlagenen/ſintemahl auch unter dem Kleider-Nahmen auch die Felle der Thiere mit begriffen ſeyn/ wie zu ſehen l. 23. §. ult. l. 24. 25. pr. & §. 8. de aur. & arg. legat. Das iſt gewiß nicht eine Frage de Nihilo, ſondern von Flöh-Fellen.

Die XXVII. Frage.

Ob ein Reiſender/ ſo des Nachts im Wirths-Hauſe auff unreinen Strohe liegen/ und ſich von den Flöhen plagen laſſen müſſen/ dem Wirthe auffn Morgen Herberg-oder Streu-Geld zu geben ſchuldig?

DJeſes wird keiner/ dem dergleichen begegnet/ bejahen/ wir ſelbſt haben leider! ſolche Noth auch erfahren/ da wir uns von der Univerſität nach Hauſe begaben/ und unter wegens in allerhand Wirths-Häuſern pernoctiren muſten. Denn die Schuld iſt nicht den Flöhen ſo wohl/ als fürnemlich dem Wirthe zu geben/ weil er unrein Stroh zum Lager hergiebt/ deswegen man ihm nichts ſchuldig iſt davor zu zahlen/ l. c. §. ſub fin. ff. naut. caup. ſtab. Wir ſetzen auch noch dieſes hinzu/ daß ein Gaſtwirth gehal-

ten iſt der Reiſenden Sachen ſo in Verwahrung zu nehmen/ daß kein Schade darzu geſchicht/ l. 5. §. 1. ff. eod. iſt er aber darzu gehalten/ o ſo liegt ihm nun ſo viel mehr ob die Reiſenden ſelbſt wohl in acht zu nehmen/ ſonderlich weil ſie ſich und ihre Gaſthöfe dadurch in Beruff bringen/ daß bey ihnen vor Reiſende gut Einkehren ſey/ arg. l. 1. §. 1. eod. Wiewohl einen Haupt-Poſſen ſolte es geben/ weñ der Wirth kein Schlaff-Geld verlangte/ und man würde gleichwohl in dergleichen Bette/ oder auff ſolche Streu gewieſen/ da einen die Flöh die Nacht durch wacker exercireten/ und das lincks- und rechts umkehret euch lerneten. Denn wer könte wohl hernach ſo unhöfflich ſeyn/ und ihm ſolches vorhalten/ arg. d. l. 3. §. 5. Verf. Sed ſi gratis: Man müſte ſich mit dem Sprüchworte beſänfftigen: Einem geſchenckten Gaul / beſiehe ehe den A. als das Maul. Vid. Senec. de ira lib. 3. cap. 30. Vielweniger würde ein Gaſt davon mucken dürffen / wenn er viel Frauenzimmer/ oder aber / welches hier dißfalls einerley iſt/ viel flohigte Hunde mit ſich gebracht / und ſolche um und neben ſich zu Schlaffgeſellen gehabt. Denn da hätte er ſich ſelbſt dergleichen angenehme Ruhe ſcil.

ge-

gemacht/ und würde zu ſeinen groſſen Schaden/ wenn er was davon gedächte/ gewiß für den Spott nicht ſorgen dürffen. Hingegen aber könte das Patientia vincit Domine, wie jene Tuchmacher beym Brandteweins-Gläſigen zu reden pflegten/ eine köſtliche Salbe geben die rothen Flecke auff dem Bauche/ auff dem Buckel/ und wir wiſſen ſelbſt nicht/ wo etwan mehr damit zu ſchmieren und zu vertreiben/ l. 203. de reg. jur. l. 74. ff. eod.

Die XXVIII. Frage.

Wenn anitzo einer dem Schneider weiſſen Zeug/ ein Futter-Hembde oder Weſte davon zu machen/ brächte/ dieſer aber lieſſe ſolchen die Flöhe beſchmeiſſen/ könte er denn auch deswegen darzu angehalten werden/ daß er den Zeug bezahlen müſte?

DAs würde niemand vor Unrecht erkennen/ es wäre denn ein Jude. Denn der Schneider hätte den Zeug in acht nehmen ſollen. Und ſolte man ihn ſonſt ja nichts anhaben können/ als nur einen Sack voll loſe Worte anhängen/ oder gleich gar eine Tracht Schläge geben/ ſo möchte man ſich

doch damit/wann er weiter nichts anders zu verlieren / bezahlt machen / und er müste es haben / als hätte ihn ein Hund gebiſſen/ weil er die Sachen nicht beſſer verwahret/ l. 25. §. l. 60. §. 8. 2. ff. locati l. 13. §. ff. eod. Gehets doch einem Tuch-Knappen auch alſo/ wenn er die Kleider/ ſo man in die Preſſe gegeben / die Mäuſe zerfreſſen laſſen lib. 13. l. 17. eod. arg. l. 34. ff. de damn. infect. verb. poterat eas res in locum tutiorem transferre.

Die XXIX. Frage.

Wie wenn man einem Creditori ſeine Kleider zum Unterpfande gebe/ und geſchehe/ daß eben auch die Flöhe ſolche beſtuhlgängelten/könte denn ſolcher gleichfals dahin angehalten werden / daß er den Schaden gut machen müſte?

Allerdings wäre auff begebenden Fall ein Creditor darzu obligiret/ arg. l. 5. §. 2. ff. commod. d. l. 34. l. 13. §. ult. l. 14. ff. de pign. Act. l. 9. c. eod. l. 3. de peric. tut. Daher auch aus dem Baldo Gottfried ad l. 13. §. 6. ff. locati anmercket / daß ein Creditor verbunden ſey/ die ihm verpfändeten

deten Kleider ausſtäuben und von Motten reinigen zu laſſen. Denn ſonſt würden ſolche offtmahls ſo zugerichtet werden/ ſonderlich wenn ſie ſo bald nicht ausgelöſet würden/ daß ſie ausſehen/ wie das Bild zu Riebelheim/ welches die Mücken alſo zugerichtet/ daß es die Bauren nicht mehr anbeten wollen.

Die XXX. Frage.

Wenn einer einem Franen-Zimmer zum Exempel den Amadis liehe/ ſich ein wenig darinne umzuſehen/ ſolches aber nehme ſelben gar zu bette mit/ und die daſelbſt befindlichen Flöhe thäten des Nachts über ihre Nothdurfft drauff/ ſolte es auch ſchuldig ſeyn ein ander Buch ſtatt deſſen zu verſchaffen?

IN dergleichen curiöſer Caſus hat ſich nicht eben vor ſo gar langer Zeit allhier zu getragen/ welches uns ein gewiſſer Cliente/ den wir in einer Sache bedient waren/ mit vielen Umſtänden referiret. Denn es hatte (anitzo kurtz davon zu gedencken) Titius oder Sejæ oberwehntes Buch zweifels ohne darum communiciret/ daß ſie daraus ler-

nen möchte/ was eine Courtelie sey/ und was Courteliren heisse/ sie aber aus grossen Eyfer der Sache bald kundig zu werden/ hatte den hierinne unvergleichlichen Authorem gar mit ins Bette genommen/ und zum Haupte gelegt/ (wenns gleich das Morgen- und Abend-Segen Buch gewesen) vielleicht daß sie/ wenn sie etwan früh auffwachen solte/ die Morgen-Stunde in acht nehmen/ und alles besser zu Kopffe fassen möchte. Alleine zu ihren grösten Unglücke waren des Nachts über die Flöh drauff gangen/ und hatten es so zu gerichtet/ daß man auff vielen Blättern keinen Buchstaben mehr erkennen können/ (es mag auch nicht nur einer in diesem Jungfer-Bette logirt haben/) was zu thun? Das arme Frauenzimmer war in tausend ängsten gerathen/ weil sich das Ding nicht vertuschen lassen. Mit einem Worte/ weil es einmahl geschehen/ ist sie freylich den Rechten nach schuldig gewesen den Schaden gut zu machen/ so daß wenn sie es nicht mit Gelde zu ersetzen gehabt/ sie mit der Haut bezahlen/ und dem Titio die Execution verstatten müssen. Und wenn auch Titius und Seja Braut und Bräutigam zusammen gewesen/ und der Casus hätte sich so zugetragen/ so

hätte

hätte es doch der Sejæ nicht können geſchencket werden/ arg. lib. 5. §. 10. ff. commod.

Die XXXI. Frage.

Wenn einer dem andern ein Buch verkauffet/ es befände ſich aber/ daß der Käuffer/ indem er ſolches nach geſchloſſenen Handel etwas genauer anſehe/ gewahr würde/ daß die Flöh den Nahmen des Editoris mit ihren Drecke ſo verderbt/ daß derſelbe nicht zu erkennen ſey/ wäre denn dieſer wohl ſchuldig jenem das verſprochene Geld dafür auszuzahlen?

WIr ſagen Nein/ woferne der Käuffer das Geld noch in ſeinen Händen hätte/ Caball. cap. 2. n. 47. Gloſſ. ad l. 1. pr. ff. de edil. edict. Rovenſtrunck. Medit. Ædil. l. 1. c. 1. n. 10. Gleichwie man auch vor einen Weiber-Rock/ der einem unwiſſend voller Flöh um einen Preiß auffgehangen worden/ keinen Heller zu geben ſchuldig/ arg. l. 1. §. 1. ff. de action. emt. l. 13. pr. eod. l. 45. ff. de contr. emt. l. 1. c. de ædil. ed. Eben nicht anders hätte ſich ein Jäger zu verhalten/ wenn ihm ein Hund unbeſe-

hens verkaufft worden von einem andern Jäger/ der Hund aber wäre hernach von Flöhen so zugerichtet/daß er die Lenden kaum erschleppen könte/ und man sich besorgen müste/ daß er eher verrecken/ als beym jagen zu gebrauchen seyn werde/ wie wir denn selbst in solcher Sache ehemahls einem Jäger bedienet gewesen/ und auch dieselbe zu grossen Ruhme erhalten haben/ arg. l. 4. §. fin. ff. de ædil. edict. l. §. 8. ff. eod. l. 5. pr. eod.

Die XXXII. Frage.

Wenn die Flöhe ein Testament also verunreiniget / daß des Erbens Nahmen davor nicht zu erkennen/ wäre wohl dasselbe vor Gerichte gültig?

VOr kurtzer Zeit hat sich ein solcher Casus unweit der Stadt Verona in Italien begeben/ da ein Bauer-Weib ihren letzten Willen auff dem Krancken-Bette liegen gehabt/ in welchem deß eingesetzten Erbens Nahme so von den Flöhen zugerichtet worden/ daß ihn niemand lesen können. Es ist zu schliessen/ weil es vor Gerichte hernach verworffen worden/ daß es auch nicht/ wie sichs gebühret/ anfangs gemacht gewesen/ ex l. 1. §. ult. ff. de bon. poss. sec. tabb. conf. Berlich.

lich. p. 1. conſt. 80. n. 91. Denn wenn ſolches nur/ wie es hier beſchaffen/ zweene Zeugen und ein Notarius verfertiget und beſtätiget/wie davon gar fein von Mævio erwehnet wird part. 4. dec. 13. part. 9. dec. 149. und auch zu erſehen l. 13. §. 1. ff. l. 14. ff. de reg. jur. ſo hätte es endlich noch keine Bedeutung gehabt. Jedoch iſts bey ſolcher Bewandniß / wenn es die Flöhe ſo bemahlet/ gleichwohl eine gefährliche Sache damit.

Die XXXIII. Frage.

Kan auch eine Frau ihrem Manne verwehren auff ihrem Hertze Flöh zu ſuchen?

WEñ man die Sache nur obenhin anſiehet/ ſo dürffte ſie faſt das Anſehen haben/ ob könne die Frau ſolches Suchen dem Manne verbiethen. Denn wenn iemand auff unſern Grund und Boden jagen wolte/ den hätten wir es Macht zu unterſagen §. Feræ igitur 12. Inſt. de rer. diviſ. Alleine wenn man dem Dinge gleichwohl etwas genauer nachſinnet/ wie daß der Mann/ nach dem Zeugniſſe Pauli Coloſſ. 3. v. 18. und Pet. Epiſt. I. c. 3. v. 1. & 5. des Weibes Herr/ und ſie ihm unterthan/ auch alſo nach derje-

nige Grund und Boden/ allwo der Mann die Flöh-Jagd hält/ nicht so wohl des Weibes als des Mannes ist/ tit. ex. Biblicis. Es ist des Mannes Haußwiese und Ackerwerck/ so kan es die Frau dem Manne nicht verwehren. Denn unter andern hat einer von seinem Grund und Boden auch den Nutzen/ daß man drauff jagen und Vogl stellen mag/ l. 9. §. 2. l. 62. ff. de usufr. Hahn. ad Wes. de acq. rer. dom. num. 7. ad verb. in fructu.

Die XXXIV. Frage.

Ob Titius, weil er zwischen des Seji Frauen Brüsten einen Floh gehaschet und tod geschlagen/ deswegen wieder sterben müsse?

Es hatte sich Titius, welcher sich am Hofe des Seji als ein Vasall seines Amts wegen befand/ nach der Tafel mit dessen Gemahlin in Abwesenheit seiner in sehr vertraute Conversation eingelassen/ so daß er sich endlich auch gar erkühnet auff dem zweyspitzigten Parnasso, welcher der Veneri gewidmet/ mit ihr ein Spielgen zu wagen/ wir wollen so viel sagen/ daß er zwischen den vor lauter Liebe sich in die Höhe thürmenden Brü-

Brüſten einen Floh geſuchet/ auch gefunden und alsbald tod geſchlagen. Weil aber nichts ſo klein geſponnen wird/ das nicht endlich an die Sonne kommen ſolte/ alſo wurde auch dieſer Handel dem Herrn bey ſeiner Wiederkunfft von den zu Hauſe gelaſſenen Dienern/ und zwar brüh heiß ſo zu reden vorgetragen/ ja es wurde/ wie es denn gemeiniglich herzugehen pfleget/ noch mehr darzu geſetzt/ ob hätte Titius dem Sejo hinterwerts mit zwey am Kopffe auffgereckten Fingern einen Bons Dies, und ihn alſo nach zum guten Manne gemacht/ indem er in einer gewiſſen Affaire ſeine Vices vertreten. Dieſes/ man kan leicht dencken/ entrüſtete den Sejum ſo ſehr/ daß er aus Eyfer haben wolte/ man ſolte Titium alsbald beym Kopffe nehmen/ und ihn von Rechts wegen eine Spanne kürtzer machen. Die Herrn Rechtsgelahrten/ ſo mit dergleichen Sachen zu thun hatten/ waren darüber gantz ſtutzig/ und funden ſich ſo viel Köpffe/ ſo viel Sinne/ indem einer hier/ der andere dort hinaus wolte. Etliche erkantens allerdings vor billig und recht/ daß Titius wegen ſeiner böſen Arbeit den gebührenden Lohn empfangen ſolte/ Roſenth. de Feud. cap. 10. concl. 28. num. 3. & ſeqq.

Sons-

Sonsbeck. per. 12. n. 24. obs ſchon mit der Frau ihren Willen geſchehen/ daß er ſie bedienet/ Schrad. p. 9. c. 2. n. 19. Etliche aber aus bewegendẽ Urſachen (eine krumme oder verſilberte Hand kan viel ausrichten/) giengen hierinne von jenen ab/ und gaben für/ deß Seji Klage wider Titium habe keinen Grund/ ſie könten ein anders mit beſſern Rechte behaupten/ nemlich daß Titius den Floh nicht zwiſchen oder auff der Frauen Brüſten gehaſchet/ ſondern an ihrem Kinne oder Halſe vielmehr. Zu dem habe er ihr nach ſolchen Flohe nicht etwa aus einer unverſchämten Kühnheit gegriffen/ welches er alles beſchweren wolle/ und ſolches auch aus keiner Unbedachtſamkeit/ oder wider Gewiſſen/ ſondern mit guten Bedacht und Rechte thun. Ja was noch mehr/ es ſey von einem ſolchen alten Manne/ wie Titius, dergleichen Ding nicht einmahl zu præſupponiren/ geſchweige denn zu glauben/ und reden ihme ſeine eyßgrauen Haare dißfalls ſelbſt ſo zu ſagen das Wort. Denn wenn es auff den Bergen weiß gereifft hat/ ſo iſt es im Grunde gewiß gar kalt. Vielmehr habe man Urſache ihm ein Gratial zu geben/ als daß man ihn ſtraffen wolle/ weil er die Frau

in

in Abweſenheit ihres Gemahls wider einen ſo hefftigen Feind / der ihr zu Leibe gewolt/ defendiret/ und ſich alſo nach gegen ſie verhalten / wie es einem getreuen Vaſallen zuſtehet/ als der ja den Herrn und die Seinigen wider alle Feinde / ausgenommen den Käyſer und den Vater Pabſt/ zu vertheidigen gehalten ſey. Und alſo war die Sache ausgeführet. Denn da die Feder von einem Schu nicht langen wolte/ ſuchte man die von 14. Schuhen hervor/ und da wurde dem Titio bald geholffen. Wiewohl wir auff dergleichen Art keinen dienen wolten. Titius aber wird ſich dieſes eine Witzigung ſeyn laſſen / ein andermahl bey dergleichen Gelegenheit an das Noli me tangere gedencken / und die Hand von den Trauben weg laſſen.

Die XXXV. Frage.

Kan auch wohl ein Mann ſeine Frau/ weil ihr Floh ihm ſo hefftig gebiſſen/ und gar Schaden zugefüget/drüber zur Rede ſetzen/ und beym Kopffe deswegen kriegen?

WEr wolte doch das verneinen? Denn ja freylich Urſache genung verhanden/ wenn

wenn anitzo die Frau ihre ausgehungerten Flöh dem Manne auffhängt/ und ihn so jämmerlich zerläſtern läſt / l. ult. c. ad leg. aqv. l. 9. §. 1. ff. ad exhib. Struv. Ex. 14. th. 5. daß faſt kein Bluts-Tropffen in ſeinem Leibe mehr zu finden/ welches ihm wieder zu erſetzen die Frau viel zu unvermögend/ l. 5. c. d. 1. l. 3. §. 2. l. 5. §. 2. ff. de in lit. jur. §. 3. Inſt. de off. jud. Und wenn ſichs auch ohngefehr ſo zugetragen/ daß wieder der Frauen Vermuthen dergleichen Schaden dem Manne von den Flöhen zugefüget worden/ ſo iſt ſie doch ſchuldig / wo nicht mit Gelde denſelben einiger maſſen gut zu machen/ den Floh/ oder dafern ihrer viel geweſen/ dieſelben in eigener Perſon ihm darzuſtellen/ l. 14. §. fin. ff. de præſ. verb.

Die XXXVI. Frage.

Ob man einen Floh darum/ daß er eine Frau gebiſſen / zum Tode verurtheilen könne?

HIer iſt vor allen Dingen zu wiſſen nöthig / daß das lædirte Frauenzimmer nicht Richter ſeyn / und in ihrer Sache das Recht ſprechen könne / indem dergleichen niemanden zuzulaſſen/ l. 10. ff. de Idiot. r. t. c. ne

ne qvis in ſua cauſ. jus dic. Gail. 1. O. 39. Grotius de J. B. & P. lib. 1. c. 3. n. 2. Und ſonderlich hat ſich eine ſolche Perſon im Zorne alles Straffens zu enthalten/ welches werckſtellig zu machen Seneca de ira lib. 3. c. 12. gar ein guten Rath giebet/ wenn er ſpricht: Maximum remedium iræ dilatio eſt, ut primus ejus fervor relangveſcat, & caligo, qvæ premit mentem, aut reſidat aut minus denſa ſit, das iſt: Das beſte Mittel im Zorne iſt der Auffſchub/ damit ſich die erſte Hitze verliere/ und die Blindheit entweder gantz vorüber gehe/ oder doch zum wenigſten der Verſtand in etwas wieder komme. Und bald darauff ſagt er: Nihil tibi liceat, dum iraſceris, qvare? qvia vis omnia licere, im Zorne ſoll dir gar nichts zu thun vergönſtiget ſeyn/ fragſt du/ warum? Je weil du haben wilſt/ daß dir zu der Zeit alles zu thun frey ſtehen ſoll. So weit Seneca. Zwar unſern Gutachten nach/ möchte ein verletztes Mädgen einen ſolchen Floh/ wenn ſie ihn bekommen könte/ wohl ein wenig züchtigen/ zum Exempel/ ihn braf mit den Fingern rüblen/ zum Fenſter hinaus werffen/ einen Zahn ausbre-

chen

chen / einen Fuß abſchneiden / oder ſonſt ſo was anthun / nur damit er nicht etwan gar auffn Platze bliebe / weil gleichwohl ein Herr die Freyheit hat auch einen Knecht / der doch ein Menſch iſt / ohne Grauſamkeit zu ſtraffen / ins Loch ſtecken / und wieder heraus holen zu laſſen / Struv. Exerc. 3. th. 31. Grotius l. 3. c. 14. toto. Desgleichen eine zeitlang von ſich weg zu jagen / l. 35. §. 3. ff. de hered. inſtit. Kurtz zu ſagen / wir wehren es keiner Weibes-Perſon / ſie mag jung oder alt / ledig oder verheyrathet ſeyn / daß ſie nicht dergleichen Floh aus eigener Authorität und Gewalt haſchen könne / und kömmt diß-falls mit uns überein Bonac. qſt. 234. de famulis. Das aber halten wir gäntzlich vor unrecht / daß man ihn todtſchlagen wolte; wiewohl nicht der Meinung / als hielten wirs mit den Stoicis, welche vorgeben / es ſey ein Verbrechen ſo groß als das andere / ob einer ſeinem Vater erſchlage / oder den Hauß-Hahn ums Leben bringe; ſondern deßwegen reden wir ihn das Wort / weil ihm vors erſte der Hunger darzu gezwungen / und er dahero leidlicher zu ſtraffen iſt / Ord. Crim. art. 166. ubi Dd. Dn. Tabor Racem. crim. 3. addit. 3. de furt. 36. Carpz. Pr. Crim.

Crim. p. 2. qſt. 83. n. 43. &c. Hernach ſo iſt ja auch keine Gleichheit zwiſchen der Straffe und dem Verbrechen. Denn was iſt doch wohl ein Tropffen Blut gegen den Tod zurechnen? und ſchreibet Owenus l. 1. epig. 35. nicht unrecht:

Tu mortu me lædis egoqve tibi infero mortem.
Eſt tua culpa levis, non nego pœna gravis.

Das heiſt:

Du beiſſeſt mich/
Ich tödte dich.
Wenig iſt verbrochen/
Sehr viel gerochen.

So findet man ferner weder in göttlichen noch weltlichen Rechten nicht das geringſte/ daß man einen Floh das Leben nehmen ſoll: Was aber in Rechten nicht gegründet und befohlen/ das darff ſich niemand zu thun unterfangen. Weiter kan hierwieder eingewendet werden/ daß in einer zweiffelhafftigen Sache ein gelinder Urthel zu fällen/ und nicht gleich mit der Schärffe zu verfahren/ denn allzu ſcharff macht ſchärtig/ l. 11. ff. de pœnis. Solte ſchon Leib und Lebens-Straffe drauff ſtehen/ ſo muß man doch nicht gleich

mit der Execution verfahren: Denn/wenn es nur ſo ſchlechter Dings heiſt/ das Leben ſteht drauff/ und kömmt ſonſt nichts darzu/ ſo hat mans von einer gelindern Straffe zu verſtehen/ als: Von Landesverweiſung/ oder von einem tichten und derben Staub-Beſen/ Beuſt. ad l. admonendi 31. ff. de jurej. p. 763. poſt Jaſon. & Imolam; Das iſt was vor manchen heutigen Gewiſſen-loſen Advocaten/ der ſich ſehr offt einen neuen Rock verdienet/ indem er dieſe Lehre mißbrauchet/ und mit und um Geld Schelmen/ Diebe und Mörder vom Schwerdte/ Galgen und Rade loß/ ſich ſelbſten aber ſamt ſolchen gewiß nirgends anders hin als in die Hölle practicirt. Endlich iſt das letzte und ſtärckeſte Argument noch übrig/ warum eine Weibes-Perſon einen Floh/ weil er ſie gebiſſen/ nicht zum Tode verdammen und umbringen kan/ nemlich weil er ihr Fleiſch und Blut/ ja ſo zu reden ein Gliedmaß an ihrem Leibe iſt. Nun aber hat niemand/ und alſo auch kein Frauenzimmer die Macht in ſo weit über ſich/ daß ſie ſich das Leben nehmen und umbringen darff per ur. nat. indem ſie ſich ſolches nicht gegeben. Dannenhero darff auch keine einen ſolchen Floh todtſchlagen.

Ob

Ob aber nun ſchon dieſes/ was das Recht anlanget/ die warhafftige Meinung iſt/ der ein iederman beypflichten und nachleben ſolte: ſo erfähret man doch täglich in der Praxi gar was anders/ indem ja faſt leider! in der gantzen Welt die böſe Gewohnheit unter den Leuten ſo eingeriſſen/ daß man die armen Flöh/ ſonderlich wenn ſie über der That ergriffen werden/ ungehört warum ſie dergleichen verübet/ und alſo ohne alle Gnade und Barmhertzigkeit von den Beleidigten ſelbſt umgebracht/ und öffters zu Wurm-Mehle mit den Fingern gewölgert und gerieben werden/ wie uns denn eine Hiſtorie bekandt iſt/ daß in dem Monat Auguſto ein eintziges Mädgen ſechs tauſend (ſie mag ihrer auch nicht wenig gehabt haben/ aber ſie werden vielleicht groß geweſen ſeyn) in einem Tage ermordet/ und was noch das meiſte/ ſo iſts an der Tyranney nicht genug geweſen/ ſondern/ damit ihr die Boßheit nicht etwa das Hertze abſtoſſen mögen/ ſo hat ſie bey der mortificirung eines iedweden ihre unvergleichliche Stimme erhoben/ und dieſe Schertz-Worte darzu abgeſungen:

Ey hab ich dann keine Rast noch Ruh/
Ich drück dir dann die Augen zu.
Debald/ du muſt ſterben.

Das iſt wahr/ ſo lange die Flöh leben/ haben ſie groſſe Freyheit beym Frauenzimmer/ ſie mögen ſich offtmahls an einem Orte feſte ſetzen/ dahin mancher wackerer Stutzer ſich nicht getrauen darff/ und ſolten wir ſie faſt vor glücklich halten/ wenn uns nicht das veränderliche Glücke/ dem ſie gleich wie alle andere Creaturen unterworffen ſeyn/ ein anders überredte. Denn ehe ſie ſichs verſehen/ ſind ſie gefangen/ und müſſen ſterben/ es mag nun recht oder unrecht ſeyn. Denn gleichwie kein Geſchwüre ſo arg/ es findet immer noch einen Artzt/ der es zu vertreiben weiß: alſo hat auch eine iedwede Sache ihren Vertheidiger/ und weiß ſich ſonderlich auch das Frauenzimmer/ ihre Tyranney wider die Flöhe zu entſchuldigen/ wohl heraus zu finden/ und allerhand Schein-Gründe/ ihre Unſchuld zu retten/ ſo artig vorzubringen/ daß man ſchweren ſolte/ ſie hätten noch Recht überig. Bald ſchützen ſie vor/ es ſey durch die gantze Welt von uhralten Zeiten her unter ihnen ſchon ſo eingeführet geweſen/ daß ſie die Flöh/ wenn ſie ſolche im wehrenden beiſſen bekommen können/

gleich

gleich ſelbſt todt ſchlagen mögen. Was aber nun einmahl durch lange Gewohnheit eingeführet/ darwieder ſey auch das Recht nicht/ und dürffe man ihnen deßwegen nicht ein Haar krümmen/ §. 9. Inſt. de jur. nat. gent. & civ. & vel in illicitis excuſare arg. c. objiciuntur. XXXII. qſt. 4. Bald wenden ſie ein/ derjenige/ welcher mit einem Spieſſe gehe/ pflege getödtet zu werden Vermöge der Corneliæ gegebenen Geſetzes §. 5. Inſt. de publ. judic. Und nun führeten ja die Flöh ihre Spieſſe immer bey ſich. Derohalben thäten ſie recht und wohl daran/ daß ſie nicht lange Federlauſens mit ihnen machten/ ſondern alsbald ſelbſten einen Fang geben/ damit ſie ihr Gewehre fallen lieſſen; Bald ſprechen ſie/ darüber krehe kein Hahn/ wenn ſchon ein öffentlicher Straſſen-Räuber und Nacht-Rabe/ der alles verheeret (wie der Floh zu thun gewohnet iſt) umgebracht würde von wem/ und zu welcher Zeit es auch geſchehe/ l. 1. l. 2. C. qvand. lic. unic. fin. jud. §. 4. C. ad leg. Cor. de ſic. Dn. Struv. de Vind. Priv. cap. 3. aph. 5. & 6. Bald heiſt es/ es möge ein iedwedes mit dem ſeinen umgehen/ wie es wolle/ l. 21. c. mandati. Bald müſſens die Flöh ſelbſt gethan haben/ daß/

weil sie von Tage zu Tage ärger werden/ fürnemlich wenns gegen die Hunds-Tage gehet/ auch die Straffe zu schärffen/ und keiner beym Leben zu lassen sey/ l. 16. fin. l. 28. §. 10. ff. de pœnis l. 1. ff. de abig. Alleine/ wenn mans beym Lichten besieht/ so sind die angeführten Gründe nicht einmahl der Rede werth/ vielweniger können sie wider unsere oben angeführte/ und wohlgegründete Meynung den Stich halten. Denn untersuchen wir den ersten/ so geben wir das zur Antwort/ daß man nicht darauff sehen muß/ was zu Rom geschicht/ sondern auff das/ was geschehen soll/ l. 12. ff. de offic. præsid. Die Exempel gelten nichts/ wenn man sich schon lange darauff berufft/ sondern nach den vorgeschriebenen Gesetzen muß man sich richten/ und nach denselben urtheilen. Auch entschuldiget die Länge oder das Alterthum keine Sache/ wenn sie sonst an und vor sich selbst nicht recht ist. Denn wer wolte doch diejenige Kirche deßwegen/ weil sie alt/ und sich samt ihren Lehrsätzen mit dem Alterthume defendiret/ vor die wahre Kirche halten/ da sonst nichts verhanden/ was zu der wahren Kirche erfodert wird? Der Weg/ der am meisten betreten/ betreugt offt am sehresten/ wie Seneca

ca de Vita beat. §. 1. & 2. saget. Dannenhero hat man sich wohl in acht zu nehmen/ daß man nicht den unvernünfftigen Thieren nachahmet/ die den vorangehenden folgen/ aber nicht darauff sehen/ wohin sie g führet werden. Die Gewohnheit/ wenn sie zu beobachten/ muß nicht verkehret seyn/ und wider die gesunde Vernunfft streiten/ l. 39. ff. de reg. l. 2. C. qvæ sit long. consv. Endlich/ damit wir uns der Kürtze befleißigen/ so gestehen wir zwar/ daß die zur Defension ob ngeführten Worte im Canonischen Rechte zu finden/ alleine gewiß in einem andern Verstande. Denn sie reden nicht von Haupt-Verbrechen/ sondern von solchen Dingen/ die eben nicht so viel zu bedeuten haben/ da/ da läst sichs ja noch endlich mit der alten Gewohnheit übel und böse entschuldigen/ Scot. in Exam. p. 1. q. m. 127. anders gilt kein Verwenden/ wenns auch schon alle Völcker gethan/ und noch thäten/ wie Augustinus juxta C. flagitia XXXII. q. 7. redet. Prüfen wir ferner den andern und dritten Grund/ so brauchts keiner grossen Mühe selbe über den Hauffen zu werffen/ und das zwar auch mit wenig Worten. Denn daß der Floh dem Menschen nach dem Leben

trachte/ darzu ſagen wir Nein/ ob wir ſchon das nicht in Abrede ſeyn können/ daß er ihn alſo ſehr liebe/ daß er ihn für Liebe freſſen möge. Zu dem ſo iſts ja ein ſchlechter Schaden/ den der Floh einem zugefüget; Was ſich aber nicht der Mühe verlohnet/ davon hat man kein groß Weſen zu machen/ wiewohl dergleichen Dinge vor Gerichte auch nicht einmahl in Conſideration kommen/ und iſt ſchlechte Renommée darbey/ wenn man ſolche Lumpalien hoch æſtimiret. Gehen wir weiter und examiniren den vierten Grund/ ſo ſteht ſolcher nichts minder auff ſchwachen Füſſen als die vorhergehenden/ bevor wenn wir anführen/ wie am angezogenen Orte nicht die Rede vom Mißbrauche ſey. Wiewohl beym Menoch. de præſ. lib. 4. t. 83. n. 6. q. 2. ſo viel zu erſehen/ daß nur von lebloſen Creaturen allda geredet werde/ und nicht von lebendigen/ als welcher ſich ſo gar die heilige Schrifft beſtens annimt/ wenn Prov. XII. v. 10. geſchrieben ſtehet: Der Gerechte erbarmet ſich ſeines Viehes/ aber das Hertz der Gottloſen iſt unbarmhertzig; Wenn wir auch gedencken/ daß die Geſetze dem freyen Willen Einhalt thun/ arg. §. ult. Inſt. de his qvi

ſui

sui vel alien. juris sunt. Kommen wir endlich auff den fünfften und letzten Grund/ so geben wir das zur Antwort: Was von vernünfftigen Thieren ausgesprochen ist/ das muß man nicht auff die unvernünfftigen ziehen; Wir sagen so viel/ daß/ wenn die Worte ja gelten solten und müsten/ dennoch nicht gleich folge/ daß man die Flöhe eben umbringen müsse/ sintemahl ihnen nach dem Verbrechen schon solche Torten angethan werden können/ daß sie ein andermahl von ihren boßhafftigen Fürnehmen abstehen; Ja wir geben letzlich einem iedweden unbarmhertzigen und bösen Frauenzimmer zu bedencken/ ob man nicht in Zweifel ziehen könne/ daß ein Floh/ der seinen nöthigen Unterhalt suchet/ etwas dadurch begehe/ daß nur einiger Verachtung/ geschweige denn den Todt werth sey. Denn das weiß ja ein iedwedes wohl/ daß niemand vom Winde leben kan/ lib. ult. C. de alim. pup. præst. Welche ein enges Gewissen hat/ die wird künfftig mit den armen Thiergen besser verfahren.

Die XXXVII. Frage.

Wie iſt wohl mit dem Flohe zu verfahren/ der ſchon einmahl auff freyen Fuß geſtellet/ aber wegen ſeiner fernerweit begangenen Leichtfertigkeit wiederum gefangen und eingezogen worden?

WEnn ein Ubelthäter nach erlangter Freyheit wieder da anfängt/ wo ers vormahls gelaſſen/und alſo in ſeiner Boßheit fortfähret/ ſo kan es anders wohl nicht kommen/ als daß/ da das Verbrechen immer gröſſer dadurch wird/ arg. l. 28. §. 3. ff. de pœnis. Ordin. Crimin. art. 257. & ſeqq. ein ſolcher leichtfertiger Vogel auch ſehrer geſtrafft/ und ihm beyde Hände abgehauen werden/ damit er nicht mehr zugreiffen/ und weiter böſes thun könne. Alſo/ wenn ein Floh in öffentlicher Verſammlung erbarer Leute wieder aus dem Loche hervor/ ja einem lieben Mädgen auff dem göldenen oder ſilbernen Latze herum kriechen/ und daher den Anweſenden neue Gelegenheit das gute Kind wacker zu vexiren gegeben werden ſolte/ wäre da die gelindere Straffe nicht auch in ſchärffere zu verwandelu? arg. §. Atrox. Inſt.

Inſt. de injur. verb. vel in foro, vel in conſpectu Prætoris. Wiewohl wir überlaſſen das Urthel einem unpartheyiſchen Richter / der in dergleichen Begebenheit verfahren wird/ wie es recht und billig iſt.

Die XXXVIII. Frage.

Ob auch einem Floh ein Advocate zuzulaſſen ſey/ der ihm vor Gerichte ſeine Sache führe?

DJejenigen/ welche aus einer Mücke einen Elephanten machen / wir wollen ſagen/ die dem Flohe ein groſſes Verbrechen ſchuld geben / werden uſſer allen Zweifel hierauff Nein ſprechen/ und es mit dem Paride halten/ welcher in Tract. de Syndic. Rubr. de Advoc. exc. n. 23. ſichs iederman zu bereden höchſt angelegen ſeyn läſt/ daß ein Richter den Haupt-oder Ertzt-Dieben und öffentlichen Straſſen-Räubern mit guten Gewiſſen keinen Advocaten zulaſſen könne/ und alſo um ſo viel weniger ſolle. Wir im Gegentheil/ wenn wir das Verbrechen des Flohes genau bedencken/ und es nicht ſo hoch auffmutzen/ als es wohl von andern gemacht wird/ ſind nicht gäntzlich in Abrede/ daß der Floh nicht einen Advocaten annehmen möch-

te/

te/ der ihm ſeine Sache wohl zu führen wüſte/ weil einem Beklagten/ fürnehmlich wenn er auffn Halß gefangen ſitzt/ allerdings ſolches zu thun verſtattet wird/ ja ſo gar wider ſeinem Willen ein Advocate gegeben werden ſol/ man kan hiervon nachſchlagen Rodriq. caſ. conſc. T. l. c. n. 3. Carpz. Pr. Crim. p. 3. q. 105. und alſo ſey auch denen Beſtien die Defention nicht zuverſagen/ Idem. d. p. 3. q. 105. n. 13. mit welchen Worten vermuthlich auff die Flöh geſehen wird.

Die XXXIX. Frage.

Ob ein Floh nur mit den Nageln an Fingern todt zu ſchlagen ſey / oder ob man ihn auch auff andere Art umbringen möge/ Z. E. lebendig verbrennen/ ins Kammer-Becken werffen und erſauffen/ oder mit einer Nadel durchſtechen?

DJe Antwort hierauff iſt Nein/ dieweil in Leib und Lebens-Straffen von der gewöhnlichen Straffe/ die das Verbrechen mit ſich gebracht / nicht eines Nagels breit abzuweichen/ wie gar ſchön hiervon zu leſen in l. 8. §. 1. ff. de pœnis. ingleichen Brunnem. n. 1. und diejenigen Käyſer oder Könige/ welche

che diſſfals/ weil ſie davon abgegangen/ übel beſchryen/ führet Wendel. in Polit. l. 2. c. 13. th. 7. §. 1. der Reihe nach an. Von denen Maßilienſern aber/ die ſich hierinne gewiſſenhafftiger auffgeführet/ gedencket Valer. Max. l. 2. c. 6.

Die XL. Frage.

Ob man auch einen Floh in der Kirche todtſchlagen möge?

DJeſe Gewiſſens-Frage wurde uns einsmahls von einen feinen Mädgen vorgebracht. Wenn ſie Ageſilaus beantworten ſollen/ der im wehrenden opffern ein ſo liebes Thiergen ergriffen/ und einem (ob von ſeinen Miniſtern/ oder/ welches glaublicher/ von ſeinen Lagveyen) daſſelbe/ daß er ihm vom Leben zum Tode verhelffen ſolte/ mit dieſen Worten übergeben: Inſidiator vel in ipſa ara occidendus, den/ welcher einem hinterliſtig nachſtellet/ ſoll man umbringen/ und wenns auch in der Kirche auff dem Altare wäre/ ſo würde bald ein lautes Ja darauff gefallen ſeyn. Wir aber gaben Nein zur Antwort/ und zwar Anfangs in Anſehung des göttlichen Rechts/ weil die Gedancken dadurch von guten

ten gezogen/ und man in der Andacht gestöret werde; Hernach in Betrachtung des Völcker-Rechts/ dieweil die Kirche ein heiliger Ort ist §. 8. Inst. de rer. div. Und denn in Erwegung des Göttlichen/ des Völcker/ und des Stadt oder Bürger-Rechts zugleich/weil allda ein Floh das Recht geniesse/ welches diejenigen gehabt/ so in eine Freystadt geflohen. Wir hätten zu unsern Behuff auch dieses anführen können/ daß die andern Leute damit lachende gemacht/ und in grosse Straffe/ die auff dasselbe gesetzet/ gebracht würden/wie hiervon zu lesen Carpz. Ip. Consist. lib. 3. def. 96. sonderlich wenn ein langes Gekampele vorhergehen solte/ Idem d. l. def. 87. alleine die angeregten Ursachen waren damahls gedachter Person schon genung.

Die XLI. Frage.

Wie wenn nun eine Frau viel Flöh auff einmahl fienge/möchte sie denn alle auch auff einmahl umbringen?

Ja das wäre allzugrausam verfahren! Cicero spricht gar wohl an einem Orte:

te: Unſere Vorfahren haben ſtatuiret/ daß wenn ihrer viel eine Ubelthat begangen/ man nach Kriegs-Manier mit ihnen verfahren/ und ſie ſpielen oder loſen laſſen ſolte/ welche ſterben müſten/ damit die Furcht zwar über alle ergienge/ die Straffe des Todes aber nur wenige betreffe. Und Seneca l. 2. de ira c. 10. redet nicht uneben alſo: Die ſtrenge Ernſthafftigkeit eines Feld-Herren erſtreckt ſich über alle/ alleine doch iſt Pardon von nöthen/ da ein gantzes Heer flüchtig worden. Derohalben wird nun wohl der beſte Ausſchlag/ ſo hier der Sache zu geben/ dieſer ſeyn/ daß es entweder nach dem Loße gehe/ und diejenigen/ welche es treffe/ ſterben müſſen/ oder daß man nach ſeinem Belieben etliche aus dem Hauffen raus nehme/ und umbringe/ die andern aber wieder auff freyen Fuß ſtelle. Sonderlich könte man die groſſen und fetten ausſchieſſen/ als welche doch das meiſte verbrochen/ denn ſie ſonſt nimmermehr ſolche groſſe Schmeer-Bäuche würden bekommen haben/ arg. l. 3. §. 12. ff. de milit. l. 5. pr. & §. 6. ff. eod.

Die

Die XLII. Frage.

Was derjenige Junggeselle vor eine Straffe zu gewarten/ welcher aus Mutwillen einem Mädgen den gehaschten Floh aus den Händen geschlagen?

DAs ist aus der Herrn Juristen Grund-Sätzen bekannt/ und die Antwort der Juristischen Facultät daher ist diese/ daß einer/ so dergleichen verübet/ solcher That wegen anders nicht angesehen werden könne/ als derjenige/ welcher durch Barmhertzigkeit bewogen einen fremden Knecht loßzulassen/ daß er sich mit der Flucht salviren möchte/ §. ult. in fin. Inst. de leg. aqv. Wenn aber einer einen Floh/ da er anitzo zu dem Richter solte geführet werden und vorstehen/ wegnehme/ und dieser das Hasen-Panier ergriffe/ sich wieder in die vorige Freyheit zu setzen/ solte der wohl ungestrafft bleiben? Wir sorgen/ wenn er sich nicht wohl in acht zunehmen wüste/ es dürfte mehr als zu schlim auff seiner Seite ablauffen. Wer ein mehrers hiervon wissen will/ der lese Thoming. decis. XV. ingleichen

ingleichen Hahn. ad Weſ. Ne qviseum, qui in jus voc. & c. n. v. Willenb. p. 2. diſp. 34. theſ. 8.

Die XLIII. Frage.

Was iſt wohl zu thun/ wenn anitzo der Richter die Klage/ ſo ein Mädgen wider einen Floh vorgebracht/ daß er ſie nemlich verwundet/ in Zweifel zöge/ und ihren Worten ſo ſchlechter Dings nicht Glauben beymeſſen wolte?

VOn verborgenen Dingen/ die man nicht mit Augen ſiehet/ kan weder Paulus der Apoſtel/ noch Paulus der Rechtsgelehrte urtheilen/ vielweniger ſoll ſich iemand ſolches zu thun unterſtehen. Denn das iſt gefährlich einem Mädgen in ihrer eigenen Sache alles zu glauben was ſie vorgiebt/ ſie könte wohl ſolches mit Fleiß thun/ weil ſie einen Haß auff den Floh habe/ und dächte ihm alſo auff ſolche Art eines anzuhängen/ gewiß ein Richter würde dahero dißfalls ſehr verſtoſſen/ wie unter dem Titul/ da von dem Bauche zu beſehen gehandelt wird/ (welcher Titul/ gleichwie er von dem mittelſten Theile des Menſchen handelt/ alſo auch nicht allein

der mittelste in l. 25. ff. sondern gar des ganzen Wercks ff. ist) gar ausführlich kan gelesen werden. Mit wenigen viel auszusprechen/ dergleichen Klägerin ist auffzulegen/ daß sie sich die Wunde besichtigen läst/ welches dem Notario nebst den darzu gehörigen Zeugen zu thun zukömmt. Denn also kan man hinter die Wahrheit kommen. Wolte iemand einwenden / es könne sich auch wohl der Notarius samt den Zeugen die Liebe bethören lassen / und dem Richter ein langes und breites/ alles auff des Mädgens Nutzen/ von der Gröſſe / Weite und Tieffe der Wunde herschneiden / da es sich doch nicht also verhalte/ so könten wir nun zwar wohl in keiner Abrede seyn/ daß sich solch Ding nicht zutragen möchte/ aber GOtt gnade hernach den Besichtigern/ wenns offenbahr würde/ gewiß sie würden alsdenn alles ausbaden müssen / l. 3. §. 4. l. §. ult. l. 6. l. ult. ff. ſi mensſ. falſ. mod. dix. Hahn. d. t. num. 4.

(o)

Die

Die XLIV. Frage.

Ob man die Flöh zu vertreiben auch ein Säckgen oder ſonſt was anhängen möge?

WEil die Flöh nach des Naſonis Ausſpruche eine ſehr ſchädliche Seuche des Frauenzimmers ſeyn/ und es gienge mit dem Säckgen/ das man für dergleichen Zufälle anhängen wolte/ nichts abergläubiſches vor/ ſo ſpreche ich derſelben Ja hierzu. Denn Artzney zu gebrauchen iſt niemand verwehret/ vielmehr einem iedweden Patienten zu rathen. Bey dieſer Seuche ſolte der Poley oder das ſo genannte Flöh-Kraut ſonderlich ſeinen Effect erweiſen; ingleichen könte man auch ein Stück von einer Wolffs-Haut anhängen; Wolte man aber noch was anders thun/ ſo dürffte man nur 6. Flöh nehmen/ ſo auff Michaelis gefangen/ und ſelbe in dem lincken Strumpffe bey ſich tragen/ andere probate Mittel/ die dem Frauen-Volcke ohne Zweifel ſonſt ſchon bekannt/ anitzo mit Fleiß zu übergehen. Doch noch eines zu gedencken/ es können einige Thiere/ wie der berühmte Scaliger lib. XV. ex 303. n. 4. erwehnet/ durch den Rauch vertrieben wer-

den / wenn etliche von ihrer Art mit Feuer verbrannt würden. Woher denn fleuſt / daß man zwar die Flöh mit dem Rauche / da etliche von ihnen anitzo im Feuer verbraunt würden / mit nichten aber durch Beſchwerung oder andere Gauckeley vertreiben und ausmertzen könne / arg. l. 1. §. 3. ff. de extraord. cogn. Denn das ſind keine Artzneyen oder zugelaſſene Mittel / wie am angezogenen Orte Ulpianus ſagt / ſeine Geſundheit dadurch zu erlangen / worwider auch der Imp. Leo Nov. LXV. trefflich eyfert / und Carpz. pr. Cr. p. 1. q. 50. & 54. Ipr. For. part. 4. conſt. 2. def. 7. führet die Straffe an / ſo darauff ſtehet / wie auch Schröter. in caſ. conſc. 30. cui. lib. 27. obſ. cap. 17.

Die XLV. Frage.

Ob man denn auch das unter die wider die ſtechenden Thiere zugebrauchen vergönnte Mittel mitrechnen könne / da man dieſelben ausſtöbert / und in des Nachbars Haus verjaget?

DAs iſt eine ſolche Frage / da wir / weil dergleichen nie auffs Tapet kommen

men / oder iemahls gehöret worden / daß ſich ein ſolcher Caſus zugetragen / wenig oder gar nichts zur Antwort geben können. Doch / indem wir der Sache in etwas nachſinnen / ſo dürfte es faſt das Anſehen gewiñen / daß ſolche ex l. 24. §. ult. 26. ff. de damn. infect. l. 21. ff. de aq. pluv. zu erörtern ſey / und werde dergleichen Fürnehmen / weil ein jedweder Menſch ſich gleichwohl ſelbſt der nechſte iſt / und die Liebe erfodert / daß man zu lieben an ſich erſt anfängt / niemand vor etwas ungezimendes halten / auch der Nachbar nicht / ſondern er müſſe vielmehr ſich ſelbſt in der Schuld halten / weil er ſolche Mittel die Flöhe zu vertreiben nicht auch vor die Hand gekriegt. Denn ſo nach / wenn er ebenfals eine ſolche Flöhjagd gehalten oder noch hielte / und denn ein anderer auch / ſo kämen endlich die Flöh alle an des Teufels-Mutter. Und das / das wäre eine herrliche Sache!

Die XLVI. Frage.

Was iſt denn endlich von dem Mittel der Herrn Papiſten zu halten / da ſie per Exorciſmum oder durch Beſchweren die Flöh verjagen?

Dar-

Darzu giebt *Bart. Chaſſan.* Conſil. 1. n. 124. Anlaß / da er dergleichen Beſchwerungs-Form ſo alſo verfaſſet: Adjuro vos mures, limaces, vermes (pulices) & omnia animalia immunda, alimenta hominum diſſipantia & corrodentia hoc in territorio (ſc. Heduenſi in Gallia) & parochinatu exiſtentia, ut à dicto territorio & parochia diſcedatis, & ad loca accedatis, in qvibus nulli nocere poſſitis, in nomine Patris, Filii & Spiritus Sancti, Amen, das iſt: Ich beſchwere euch ihr Mäuſe / Schnecken / Würmer (Flöhe) und alle unreinen Thiere / die ihr den Menſchen ihre Nahrung und Unterhalt in dieſem Gebiete (nemlich um Hedin herum in der Piccardi in Franckreich) und Kirchſpiele zerſtreuet und zernaget / daß ihr von gedachter Herrſchafft und Kirchſpiele wegweichet / und euch an ſolche Oerter begebet / da ihr niemanden Schaden thun könnet / in Namen des Vaters / des Sohnes und des Heil. Geiſtes / Amen. Eben auff ſolche Art / lehret der erwehnte Juriſte an angeführter Orthe / habe man auch mit den Sperlingen / welche die Leute in der Kirche ver-

verunreinigten / und das göttliche Ammt hinderten / zu verfahren. Alleine wir unſers Orts halten dieſe Mittel nicht vor zuläßlich. Denn obwohl die erſte Kirche die Gabe Wunder zu thun gehabt hat / wie aus dem Marco am 16. bekandt / da ſie Schlangen vertrieben / ſo hat doch ſolche heute zu Tage auffgehört / daher auch nicht uneben Auguſtinus ſpricht: Wer fodert heute bey Tage noch ein Zeichen? Wie zu ſehen in *Wendel. Theol.* l. c. 1. c. 24. th. 4. §. 2. am Ende. Und hiermit haben nun auch unſere curiöſen Gedancken von den Flöhen ein

E N D E.